

PÄDAGOGISCHE HOCHSCHULE
RUHR

PERSONAL- UND
VORLESUNGSVERZEICHNIS

WINTERSEMESTER 1970/71

**Manche
sagen:**

**Das Sparkassenbuch
ist ein Bestseller für
Kleinsparer.**

**Stimmt. Immerhin,
wir kennen auch eine
Menge Großanleger,
die seine 5 Vorteile
nutzen.**

Erstens die Sicherheit: auf dem Sparkassenbuch kann niemand Geld verlieren.

Zweitens die sichere Verzinsung: je länger die Anlage, um so größer der Ertrag.

Drittens kein Kursrisiko: das Sparguthaben ist im Rahmen der Kündigungsfrist immer liquide.

Viertens: das Sparkassenbuch kostet keine Gebühren und keine Spesen.

Fünftens die Freizügigkeit: überall in der Bundesrepublik und in Westberlin kann man Geld abheben und einzahlen.



PÄDAGOGISCHE HOCHSCHULE RUHR

ABTEILUNGEN
DORTMUND · DUISBURG · ESSEN
HAGEN · HEILPÄDAGOGIK / DORTMUND

PERSONAL- UND VORLESUNGSVERZEICHNIS

WINTERSEMESTER 1970/71

Inhaltsübersicht

ZB 8 1078

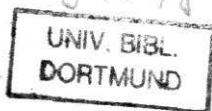

Seite

Erklärung der Abkürzungen	23
Zeittafel	23
Rektor und Senat	24
Abteilungen und Dekane	25
Akademisches Prüfungsamt	25
Verwaltungsausschuß	25
Studentischer Hochschulrat	26
Hochschulverwaltung, Hochschulbibliothek	27
Allgemeine Mitteilungen	28
Übersicht über die Belegung der Pädagogischen Hochschule Ruhr . .	34
Lehrkörper	36
Abteilung Dortmund	63
Abteilung Duisburg	125
Abteilung Essen	169
Abteilung Hagen	209
Abteilung für Heilpädagogik in Dortmund	235
Namenregister	255
Inserentenverzeichnis	265

Wenn Sie wissen wollen

wie viele Staaten es auf der Erde gibt, wie groß sie sind, wie viele Menschen dort leben, wovon sie leben und was sie verdienen; welche Länder die Welt mit Weizen, Mais, Baumwolle oder Fleisch versorgen, wo die Schwerpunkte der Industrieproduktion liegen und die reichsten Rohstofflager zu finden sind, welche Energiequellen der Welt zur Verfügung stehen, wer die größten Handelsflotten besitzt, wo es die längsten Tunnel gibt, die wichtigsten Kanäle, die größten Flughäfen: dann greifen Sie zur

Harms Statistik 1970

Die Welt in Zahlen. Sie enthält auf 336 Seiten diese und tausend andere Zahlen zur Erdkunde, Wirtschaft und Sozialstruktur (alphabetische Länderstatistik, vergleichende Weltstatistik, Statistik „Erde und Weltraum“) und kostet nur DM 4,80

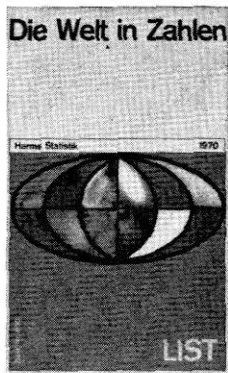

Harms Pädagogische Reihe

- Bd. 16: Erdkundeunterricht in der Schule von heute
Von P. Liesener. 2. Aufl. 83 S., 24 Abb. DM 7,80
- Bd. 22: Methodik und Didaktik im Biologieunterricht
Von Prof. Dr. W. Kuhn. 3. Aufl. 264 S. 106 Abb. DM 13,80
- Bd. 35: Exemplarische Biologie in Unterrichtsbeispielen
Von Prof. Dr. W. Kuhn. Teil 1: 226 S., 148 z. T. farb. Abb.
- Bd. 39: Das Unterrichtsspiel
Von Dr. N. Kluge. 122 S. DM 9,60
- Bd. 40: Das sollte jeder Lehrer vom Schulrecht wissen!
Von H. Günther. 49 S. DM 4,20
- Bd. 41: Naturlehre in Unterrichtseinheiten
Von H. Damm. 163 S., 100 Zeichnungen DM 10,80
- Bd. 43: Der literarische Unterricht in der Grundschule
Von O. Watzke. 100 S. DM 6,20
- Bd. 45: Der Rechtschreibunterricht in Grund- und Hauptschulen
Von O. Watzke, 184 S. DM 11,20

Vollständiges Titelverzeichnis der Reihe auf Wunsch.

List Verlag · 8 München 15



LONDON – MOSKAU – KOPENHAGEN

Europas Metropolen sehen junge Gäste gern

... ist das nicht schon ein Grund zu einer Stipvisite?

z. B. nach Paris

eine Woche für sagenhafte DM 69,—

»SCHMALE« BRIEFTASCHE...



... IST KEIN GRUND ZU HAUSE ZU BLEIBEN!

Studenten, Schüler und junge Leute reisen zu Mindestpreisen – quer durch Europa.

Es lohnt sich:

das „KURSBUCH FÜR SCHMALE BRIEFTASCHEN“ zu studieren.

UND NOCH ETWAS:

Ob nach Skandinavien oder Jugoslawien, ob nach Afrika oder in die Türkei:

Reiseziele gibt es viele,

Reisegesellschaften auch.

Doch wenn Studenten miteinander verreisen wollen, gibt es nur eins:



*) AUCH IM WINTERSPORT
nur eins:



DEUTSCHER STUDENTEN-REISEDIENST
Auslandsstelle

DES DEUTSCHEN BUNDESSTUDENTENRINGES G. M. B. H.

53 BONN DIETKIRCHENSTR. 30 TELEFON 31011

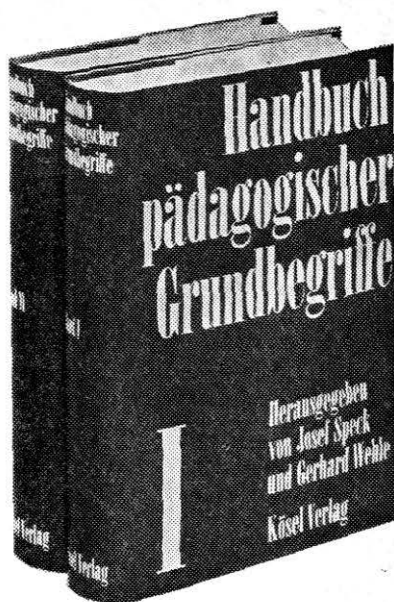

Ein neuartiges Nachschlagewerk für Theorie und Praxis

Herausgegeben von Josef Speck und Gerhard Wehle. Zwei Bände. 1300 Seiten. Subskriptionspreis (bis zum 31. 12. 1970) Leinen DM 68.- pro Band. Späterer Gesamtpreis Leinen DM 160.-

Das »Handbuch pädagogischer Grundbegriffe« ist ein unentbehrliches Arbeitsbuch für alle Erziehungswissenschaftler insbesondere für Pädagogikstudenten, Dozenten und Professoren sowie für Lehrende und Studierende der Nachbardisziplinen.

Was wird Ihnen mit diesem »Handbuch« geboten?

- Umfassende Information und Einführung in den Gesamtbereich der Erziehungswissenschaft
- Eine kritische Bestandsaufnahme der wissenschaftlichen Forschung
- Über 40 Sachartikel (Umfang zwischen 10-50 Lexikonseiten)
- Inhaltsübersicht vor jedem Sachartikel
- Literaturverzeichnis vor jedem Handbuchartikel (auch mit neuester fremdsprachiger Literatur)
- Detailliertes Sachregister am Schluß von Band II

Bestellen Sie den Subskriptionsprospekt direkt beim Verlag: 8 München 19, Flüggenstraße 2

Kösel-Verlag



Ob Sie op, Pop, Jugendstil oder eine andere Richtung mögen, ob Sie Beat oder Jazz lieben, — old timer oder Omas Nickelbrille — ganz gleich. Es gehört zur heutigen Zeit, zu jungen Menschen und modernem Leben.

Daneben gibt es aber auch noch einige andere Dinge, die zur heutigen Zeit gehören. Z. B. gesicherter Schutz im Krankheitsfall. — Sorgen Sie vor für den Fall, daß Sie mal in Sorgen kommen könnten.

Wir bieten Ihnen für die Dauer Ihres Studiums einen umfassenden Versicherungsschutz nach unseren Sondertarifen Ab zu einem für Sie tragbaren Beitrag.

Sprechen Sie doch mal mit uns — auch über eine Lebensversicherung. In beiden Sparten hat Ihnen die DEBEKA, die als Krankenversicherung die größte berufsständische Selbsthilfeeinrichtung der Beamtenschaft ist, eine Menge zu bieten.

VERTRAUEN NÜTZT - VERTRAUEN SCHÜTZT

Debeka Krankenversicherungsverein a.G.
Lebensversicherungsverein a. G.

HAUPTVERWALTUNG · 54 KOBLENZ · SÜDALLEE 15—19



ÜMMLERbücher

die jeder Lehrer kennen sollte

- Lesen** SCHMIEDEBERG und ein Arbeitskreis erfahrener Sonderschulpädagogen bieten LRS-Hilfen für Lese- und rechtschreibschwache Kinder (auch für Grundschulklassen): Konzentrations- und Orientierungsübungen, Analogiekarten zum Lesenlernen; Rechtschreib- und Sprachübungen für Kinder ab 10 Jahren.
- Deutsch** KADE setzt sich mit seinem differenzierenden Verfahren immer mehr durch: Lese-Aufbau und -Spiele, Lese- und Arbeitsbücher für 1./2., 2./3. und 3./4. Schuljahr; Arbeitsbücher für 2./3. und 3./4. Schuljahr.
- Wörterbücher** KADE, Mein erstes ABC (ab 2. Schulj.). Mein 2. ABC (ab 3. Schulj.). Für Grund- und Sonderschulen. 2500 bzw. 6000 Wörter; m. Arbeitsanweisungen für die Still- und Hausarbeit.
- Rechnen** KADE, Rechen-Aufbau und -Spiele für 1. bis 8. Schulj. Teilprogrammierte Arbeitsmittel für Grund-, Haupt- und Sonderschulen. Zum Üben der Rechenfertigkeit, die zur Ergänzung der modernen Mathematik unerlässlich ist.
SCHOROTHs Arbeitsmittel in Kartenform, jeweils 600 bis 700 Aufgaben: Übungsrechnen 5. Schulj. / Frohes Rechnen 6. Schulj. / So rechnen wir im 7./8. Schulj. / Wir rechnen weiter (Abschlußklassen).
DIEKERT, Kopfrechnen um die Wette. Übungen für differenzierendes Kopfrechnen mit Leistungsbewertung.
- Heimatkunde** RATEIKE, Vom Vaterhaus zum Heimatkreis. Lern- und Arbeitsbuch für den heimatkundlichen Sachunterricht in der Grundschule (Herbtausgabe).
MANN, 26 Heimat- und Landeskunden in der millionenfach verbreiteten Reihe „Vom Heimatkreis zur weiten Welt“.
- Erdkunde** FROHES ERDKUNDESCHAFFEN, hrsg. von H. Mann; 3 neuartige bunte Lern- und Arbeitsbücher: Unser Vaterland / Unser Erdteil Europa / Unsere außereuropäischen Erdteile: jetzt mit Lehreranleitung.
VOM HEIMATKREIS ZUR WEITEN WELT, hrsg. von H. Mann; darin 8 Landes-, Welt- und Wirtschaftskunden.
- Geschichte** MANN, Lebendige Geschichte, 5 Teile, darunter Gemeinschaftskunde. CHRISTMANN, Quellensammlung für den Geschichtsunterricht, 4 Teile.
- Naturkunde** KELLE, Lebendige Heimatflur, Biologiewerk in 5 Teilen, dem Jahresablauf folgend: Haus und Garten / Der Wald / Wiese und Hecke / Das Feld / Gewässer, Moor und Heide. Bestimmungsbuch Tiere in Vorbereitung.
- Maschinenschreiben** LÄMMLER, Maschinenschreiben. Lehr- u. Übungsbuch für die Hauptschule.
- Lehrerbücher** (Auswahl) Christmann, Geschichtsunterricht in der Hauptschule / Lämmel, Natürliches Schreiben / Thörner, Biologische Grundlagen der Leibeserziehung / Krodel, Schwimmfibel / Auernheimer, Spielturnen, 4 Bändchen / Schramm, Staatsbürgerlexikon / Bremer, Alltags-Englisch / Göhrum, Englischunterricht. Grundlagen, Aufbau, Praxis / Lützeler, Bildwörterbuch der Kunst / Dittrich, Redensarten auf der Goldwaage (Herkunft und Bedeutung deutscher Redensarten).

Sonderverzeichnisse u. Prüf-
stücke (Schülerbücher) von



ÜMMLER

53 BONN 1 – Postfach 297
Kaiserstr. 31/37 (Dümmierhaus)

**Ihre Zukunft
bestimmen Sie schon heute
mit Ihren Händen
Wie?**

Durch Ihr Engagement in der Gewerkschaft Erziehung und Wissenschaft, Gesamtverband der Lehrer und Erzieher in Nordrhein-Westfalen. In der Verbandsarbeit der GEW hat jedes Mitglied die Chance, aktiv an der Bildungspolitik teilzunehmen und so seine Zukunft als Erzieher unmittelbar mitzubestimmen. Das gilt für langfristige Ziele (Gesamtschule, Gesamthochschulbereich, integrierte Lehrerbildung, Lehrerbildung, Arbeitszeitverkürzung für Lehrer, Demokratisierung der Schule) wie auch für die aktuellen Gegenwartsfragen. Die Mitglieder der GEW erhalten Rechtsberatung, Rechtsschutz und Rechtshilfe in Fragen ihres Berufes. Fachzeitschriften und berufspolitische Informationen, Gelegenheit zur Fortbildung, Interessenvertretung durch den Verband und seine Mitarbeiter. Engagieren Sie sich schon als Student in der GEW (Mitgliedsbeitrag für Studenten 3 DM je Semester). Auskunft erteilt die Geschäftsstelle des Vorstandes, 4 Düsseldorf, Friedrich-Ebert-Straße 34-38, Tel. 35 01 51, und jeder Orts- und Kreisverband sowie die Hochschulgruppen der GEW.



**Dieses Lexikon kostet
bis zum 31. 12. 1970 75 DM je
Band.**

**Bei Ihrem
Buch-
händler.**

Unser Vor-
schlag:
Hingehen,
ansehen,
kaufen.



**Bertelsmann
Fachverlag**

Eine
Lebensversicherung:
Ihr Guthaben
für die Zukunft!



Alte LEIPZIGER

Lebensversicherungsgesellschaft auf Gegenseitigkeit · 6 Frankfurt (Main) · Postfach 174009

jung, modern, aufgeschlossen – wenn es um Ihre Sicherheit geht!

beltz studien buch

»beltz studienbuch« – Einführungen und Lehrbücher oder Schwerpunktthemen aus großen Teilgebieten des Studiums –
gediegen ausgestattet, erschwinglich im Preis

Beispiele

- Brezinka, Von der Pädagogik zur Erziehungswissenschaft
220 Seiten. Broschiert DM 9,80
- Fend, Sozialisierung und Erziehung
264 Seiten. Broschiert DM 14,80
- Fischer, Die innere Differenzierung des Unterrichts in der Volksschule
178 Seiten. Broschiert DM 10,80
- Dollard, Frustration und Aggression
227 Seiten. Broschiert DM 14,—
- Hebb, Einführung in die moderne Psychologie
407 Seiten. Broschiert DM 14,80
- Klafki, Studien zur Bildungstheorie und Didaktik
153 Seiten. Broschiert DM 10,80
- De Landsheere, Einführung in die Pädagogische Forschung
300 Seiten. Broschiert DM 14,80
- McCollough/Atta, Statistik programmiert
391 Seiten. Broschiert DM 19,80
- Möller, Technik der Lernplanung
226 Seiten. Broschiert DM 16,80
- Mollenhauer, Einführung in die Sozialpädagogik
143 Seiten. Broschiert DM 9,—
- Müller, Gruppenpädagogik: Auswahl aus Schriften und Dokumenten
246 Seiten. Broschiert DM 10,80
- Röhrs, Allgemeine Erziehungswissenschaft
487 Seiten. Broschiert DM 14,80

Gesamtprospekt „Beltz-Auswahl für das Studium“ beim Verlag

Verlag Julius Beltz · 694 Weinheim · Postfach 167

Sicherheits- Notstand!

Wie steht's um die Sicherheit junger Pädagogen vor finanziellen Verlusten?

- Für den Fall, daß Ansprüche aufgrund Ihrer Diensthaftpflicht gegen Sie geltend gemacht werden?
- Für den Fall einer langwierigen, kostspieligen Krankheit oder eines noch folgenschwereren Schicksalsschlages?
- Für den Fall viel zu früher Dienstunfähigkeit?

Sicherheit – ein Wort mit vielen Fragezeichen. Unsere Antwort darauf: Die DBV als Anstalt des öffentlichen Rechts ist mit Ihren Versorgungsproblemen bestens vertraut.

Wir zeigen Ihnen den Weg hinaus aus dem Sicherheits-Notstand. Ergreifen Sie die Initiative - im eigenen Interesse. Informieren Sie sich. Unser „Sicherheitspaket“ enthält alles Nötige zur Absicherung Ihrer Risiken.

- Eine kombinierte Lehrer- und Privat-Haftpflicht-Versicherung für etwas mehr als den Preis einer Schachtel Zigaretten im Monat.
- Eine Kranken-Zusatzversicherung, die Sie viel weniger kostet, als Sie annehmen. Auch Sie können es sich leisten, wenn es schon sein muß, so komfortabel wie möglich krank zu sein.
- Eine Dienstunfähigkeits-/Pensionszusatz-Versorgung nach unserem Spezial-Tarifplan für Beamte. Die Beiträge halten sich im Rahmen Ihrer Möglichkeiten.

Mit welchen Gewinnen und Vorteilen Sie rechnen können, welche Versicherungssumme im Erlebens- oder Todesfall fällig wird - das alles möchten wir Ihnen in einem persönlichen Gespräch ausführlich erklären. Fragen Sie uns bitte.

**Die ganze
Sicherheit
heißt**  **DBV**

Deutsche Beamten-Versicherung

Deutschlands größte öffentlichrechtliche Lebens- und Renten-Versicherungsanstalt und Tochterunternehmen
Bezirksdirektion Dortmund, 4600 Dortmund, Heiliger Weg 3-5, Telefon 52 40 35/39
Bezirksdirektion Essen, 4300 Essen, Alfredstr. 51, Tel. 77 50 55/22
Bezirksdirektion Duisburg, 4100 Duisburg, Steinsche Gasse 4, Telefon 27864

Beilagenhinweis:

Dieser Ausgabe liegt ein Prospekt des dtv Deutscher
Taschenbuch-Verlag, München, bei.

Wir bitten unsere Leser höflich um Beachtung.

WISSENSCHAFTLICHES UND BIBLIOPHILES

Antiquariat Th. Stenderhoff & Co.

44 Münster i. W. · Ludgeristraße 114 · Telefon 44749

ALTE DRUCKE · THEOLOGIE · PÄDAGOGIK
PHILOSOPHIE · KLASS. PHILOLOGIE · GERMANISTIK
GESCHICHTE · LANDESGESCHICHTE WESTFALEN,
RHEINLAND, NIEDERSACHSEN
ALTE GRAPHIK · STÄDTEANSICHTEN · ALTE LANDKARTEN

Teilen Sie uns bitte Ihre Wünsche mit
Antiquariats-Kataloge auf Wunsch
Ankauf ganzer Bibliotheken und wertvoller Einzelwerke

DIE WELT

UNABHÄNGIGE TAGESZEITUNG FÜR DEUTSCHLAND

...macht den Weg zur Spitze leichter

Vorzugspreise für Studenten (gültig ab 1. 10. 1970):

Abhol-Abonnement:
DM 4,40 im Monat
(Die Abholstellen an
Ihrem Studienort
teilen wir Ihnen gern mit)

Zustell-Abonnement:
DM 6,00 im Monat
(Frei-Haus-Lieferung
durch Zeitungs-Zusteller
oder Postboten)

(Bitte ausfüllen und einsenden an: DIE WELT, Vertriebsabteilung,
2 Hamburg 36, Kaiser-Wilhelm-Straße 1.)

Bestellschein

für ein Studenten-Vorzugs-Abonnement

Ich möchte vom _____ an
bis auf weiteres/bis zum Ende
des Semesters (am _____)
die WELT beziehen als

Zustell-Abonnement
(DM 6,— im Monat)

Abhol-Abonnement
(DM 4,40 im Monat)

Bitte teilen Sie mir die Abholstellen
in _____

mit.

Name: _____

stud./cand.: _____

Ort: _____

Straße: _____

Datum: _____

Bestätigung der Immatrikulation durch Stempel
und Unterschrift einer Hochschule

Brücke zum Berufserfolg

Wir informieren
Wir beraten
Wir vermitteln
Akademiker im
gesamten
Bundesgebiet

Zentralstelle für
Arbeitsvermittlung
6000 Frankfurt 1,
Feuerbachstr. 42

Landesstellen für
Arbeitsvermittlung
in Hamburg,
Hannover, Düssel-
dorf, Frankfurt,
Stuttgart, Nürn-
berg, München

und die
Arbeitsämter
im Bundes-
gebiet einschl.
Berlin (West)

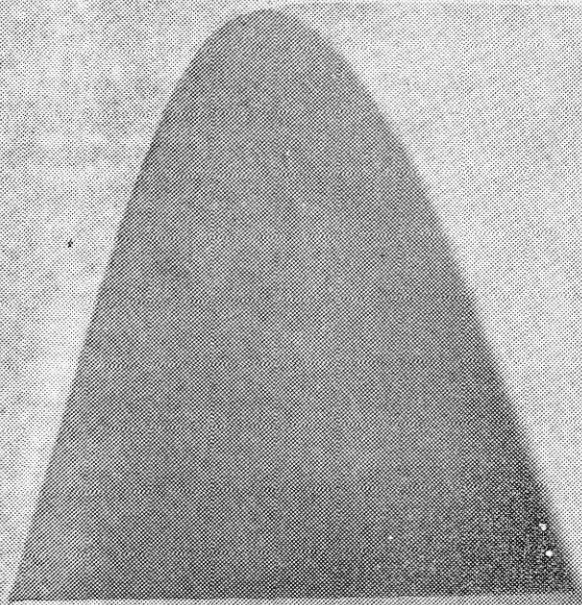

Heidelberger Taschenbücher



Springer-Verlag
Berlin
Heidelberg
New York

Medizin Neue Bände

C. Streffer:
Strahlen-Biochemie.
69 Abb. 207 S. 1969.
(Band 59/60) DM 14,80

Herzinfarkt.
Grundlagen und Probleme. Herausgegeben
von W. Hort.
26 Abb. 162 S. 1969.
(Band 61) DM 9,80

W. Doerr, G. Quadbeck:
Allgemeine Pathologie.
Mit mehreren Graphi-
ken. 252 S. 1970.
(Band 68) DM 5,80

W. Doerr: Spezielle pa-
thologische Anatomie I.
Mit mehreren Graphi-
ken. 420 S. 1970.
(Band 69) DM 6,80

W. Doerr, G. Ule:
Spezielle pathologische
Anatomie II.
In Vorbereitung.
(Band 70)

H.-G. Boenninghaus:
Hals-Nasen-Ohren-
heilkunde für Medizin-
studenten. Im Anhang
200 Prüfungsfragen
zusammengestellt von
M. Schwab. 156 Abb.
In Vorbereitung.
Erscheint Juli 1970.
(Band 76)

F. D. Moore:
Transplantation.
Geschichte und Ent-
wicklung bis zur heuti-
gen Zeit. Übersetzung
aus dem Englischen mit
einem Anhang von
W. Brendel. 9 Abb.
In Vorbereitung.
Erscheint Juli 1970.
(Band 77)

Mathematik Neue Bände

K. W. Rothschild:
Wirtschaftsprognose.
Methoden u. Probleme.
34 Abb. 212 S. 1969.
(Band 62) DM 12,80

F. Rehbock: Dar-
stellende Geometrie.
3. Auflage. 111 Abb. und
2 Porträts. 250 S. 1969.
(Band 64) DM 12,80

H. Schubert:
Kategorien I.
169 Seiten. 1970.
(Band 65) DM 12,80

H. Schubert:
Kategorien II.
156 Seiten. 1970.
(Band 66) DM 10,80

Selecta Mathematica II.
Hrsg. von K. Jacobs.
11 Abb. 196 S. 1970.
(Band 67) DM 12,80

G. Pólya, G. Szegő:
Aufgaben und Lehr-
sätze aus der Analysis.
Band I: Reihen.
Integralrechnung.
Funktionentheorie.
4. Auflage. 354 S. 1970.
(Band 73) DM 12,80

G. Pólya, G. Szegő:
Aufgaben und Lehr-
sätze aus der Analysis.
Band II. (Band 74)
In Vorbereitung.



Lehrbücher
und
Leitfäden

■ Bitte fordern Sie die
Gesamtverzeichnisse
unserer Taschenbuch-
Reihen an!

henn

pädagogische taschenbücher



Band 15

Achill Wenzel

**Die Grundschule als Schule
der Selbständigkeit**

160 Seiten, kartoniert DM 5,80

Band 20

C. F. Schmitt

**Grundzüge des synthetischen
Erstleseunterrichts**

102 Seiten, kartoniert DM 5,80

Band 16

Fritz Evers

Grundformen großer Ballspiele

Eine Einführung mit zahlreichen
Beispielen

123 Seiten, kartoniert DM 5,80

Band 11

Ernst Schmack

**Modernes Schulleben
Begründung und Gestalt**

82 Seiten, kartoniert DM 4,80

Band 17

Helmut Heuer

Die Englischstunde

Unterrichtsplanung und Unterrichts-
forschung zur Grundlage eines
modernen Englischunterrichts

120 Seiten, kartoniert DM 5,80

Band 10

Hans Herbert Becker

**Über Wesen und Gliederung
wissenschaftlicher Pädagogik**

68 Seiten, kartoniert DM 4,80

Band 19

Ilse Kluger

**Hauswirtschaftsunterricht in der
Hauptschule**

Eine Didaktik und Methodik mit
Anleitung von Entwürfen zu
Arbeitsvorhaben

148 Seiten, kartoniert DM 5,80

Band 21

Helmut Heuer

Brennpunkte im Englischunterricht

(Grundschule, Hauptschule, Fachober-
schule, Gesamtschule, Gymnasial-
Oberstufe)

148 Seiten, kartoniert DM 5,80

Band 18

Werner Psaar

**Novellistische Erzählformen
im Unterricht**

Problem und Aufgabe

240 Seiten, kartoniert DM 5,80

Band 22

Ernst Schmack

Die Grundschule

Entwicklung und Auftrag

192 Seiten, kartoniert DM 5,80

ALOYS HENN VERLAG KG

56 Wuppertal-Elberfeld
Postfach 1783

5448 Kastellaun
Postfach

403 Ratingen
Postfach 1309

PERSÖNLICHKEIT UND GESCHICHTE

Biographische Reihe

hg. von Prof. Dr. G. Franz

- | | |
|------------------------|-------------------------------|
| 1 P. Rassow | Karl V. |
| 2 H. Röbler | Reichsfreih. vom Stein |
| 3 W. Hahlweg | Carl von Clausewitz* |
| 4 P. Wentzcke | Heinrich von Gagern |
| 5 E. Schröder | Krupp* |
| 6 H. Teske | Colmar v. d. Goltz |
| 7 F. v. Boetticher | Schlieffen* |
| 8 G. v. Rauch | Lenin* |
| 9 F. Hampl | Alexander der Große |
| 10 H. Oppermann | Caesar |
| 11 W. Andreas | Richelieu* |
| 12 A. Schulze-Hinrichs | Tirpitz |
| 13 R. Jordan | Friedrich Barbarossa* |
| 14 R. Buchner | Maximilian I.* |
| 15 R. van Roosbroeck | Wilh. von Oranien |
| 16 F. Bülow | Friedrich List |
| 17 G. Hilger | Stalin |
| 18/19 M. Göhring | Napoleon |
| 20 F. Vittinghoff | Kaiser Augustus* |
| 21/22 W. Görlitz | Adolf Hitler |
| 23 H. Schnee | Rothschild |
| 24 H. v. Rimscha | Katharina II. |
| 25 C. Verlinden | Kolumbus |
| 26/27 W. Schüssler | Wilhelm II.* |
| 28 J. Fleckenstein | Karl der Große* |
| 29 W. Kirchner | Alba |
| 30 W. Besson | Friedrich Ebert |
| 31 O. Wolff | Mahatma Gandhi |
| 32 E. Marcks | Hindenburg |
| 33 J. Paul | Gustav Adolf |
| 34 H. M. Schaller | Kaiser Friedrich II. |
| 35 M. Hellmann | Iwan der Schreckliche* |
| 36 F. Hirsch | Stresemann* |
| 37 H. R. Kurz | General H. Guisan* |
| 38 H. Lehmann | Jawaharlal Nehru* |
| 39 Th. Vogelsang | Kurt von Schleicher* |
| 40/41 P. Stadler | Karl Marx |
| 42 H. Bott | Theodor Heuss* |
| 43 M. Baumont | Aristide Briand* |
| 44 E. Schraepfer | August Bebel* |
| 45 H. Matis | Hernán Cortés* |
| 46 A. Novotny | Franz Josef I.* |
| 47 B. Schneider | Pius XII.* |
| 48 J. Staedtke | Calvin* |
| 49 G. Richter | Fr. v. Holstein* |
| 50 F. W. Kantzenbach | Albert Schweitzer* |
| 51 E. Lohe | Heinrich Brüning* |
| 52 Fr. Heine | Kurt Schumacher* |
| 53 U. Czisnik | Gustav Noske* |
| 54 P. Heintel | Hegel |

Einzelband DM 4,80
Doppelband DM 5,80

Musterschmidt Verlagsbuchhandlung

GÖTTINGEN, Hospitalstraße 3b
FRANKFURT/M., Roßmarkt 23
ZÜRICH, Waldmannstraße 10a

Beifagenhinweis:

Dieser Ausgabe liegt ein Prospekt der Wissenschaftlichen Buchgesellschaft, 61 Darmstadt, Postfach 1129, bei.

Wir bitten unsere Leser höflich um Beachtung.



Für Studium und Schulpraxis

Ferdinand Kopp

Didaktik in Leitgedanken

Zur Schulpädagogik in der Primar- und Sekundärstufe. 3., überarbeitete und erweiterte Auflage. 320 Seiten. Leinen DM 19,80

Helmut Zöpfel

Einführungen in die Grundfragen der Pädagogik

Beiträge zu den Begriffen Bildung, Erziehung — „Erziehungsmittel“, Unterricht, Frage. Mit einem Literaturverzeichnis für das Studium der Pädagogik. 160 Seiten. Kartoniert-laminiert DM 8,80

Werner Correll

Einführung in die pädagogische Psychologie

3. Auflage. 364 Seiten. Leinen DM 15,80

Werner Correll / Hugo Schwarze

Lernpsychologie programmiert

Programmiertes Lehrbuch der Lernpsychologie. 2. Auflage, durch Sachregister ergänzt. 209 Seiten, Kartoniert-laminiert DM 19,80

Werner Correll / Hugo Schwarze

Lernstörungen programmiert

Programmiertes Lehrbuch der Lernstörungen. 302 Seiten. Kartoniert-laminiert DM 19,80

Rolf Oerter

Moderne Entwicklungspsychologie

7. Auflage. 552 Seiten. Leinen DM 22,80

Hans E. Giehl

Der junge Leser

Grundfragen der Jungleserkunde und der literarischen Erziehung. 152 Seiten. Kartoniert-laminiert DM 8,80

Hans Anselm

Vom Rechenunterricht zum elementaren Mathematikunterricht

Ein knapper Überblick an Hand exemplarischer Beispiele aus dem Erstrechenunterricht von Wittmann bis heute. 68 Seiten. Kartoniert DM 8,80

Hermann Maier

Didaktik der Mathematik 1—9

232 Seiten. Leinen DM 28,80
Sachlogische Analyse der Lehr- und Lernziele für die ersten neun Schülerjahrgänge.

Kleines Lexikon der Pädagogik und Didaktik

296 Seiten. *Efalim* DM 14,80
Herausgegeben von Helmut Zöpfel, Gerhard Bittner, Reinhold Mühlbauer, Herbert Tschamler.

Mit Einführung in das wissenschaftliche Arbeiten.

Pädagogische Welt

Monatsschrift für Unterricht u. Erziehung. Schriftleitung: Ferdinand Kopp. Umfang 64 Seiten. Preis im Quartal DM 6,60; für Studierende an Pädagogischen Hochschulen DM 5,30



Verlag Ludwig Auer, Donauwörth

Nur der Duden ist der Duden

1. weil er maßgebend ist
2. weil 15 Sprachwissenschaftler
hauptberuflich ständig an ihm arbeiten
3. weil er auf einer der größten
Sprachkarteien der Welt basiert
4. weil er das Ergebnis
fruchtbarer Zusammenarbeit ist
5. weil er alle Bereiche der Sprache
behandelt
6. weil er über das Wissen
aus über 90 Jahren Erfahrung verfügt.

Der Große Duden in 10 Bänden

Mit dem 10. Band ist das größte Nachschlagewerk über
die deutsche Gegenwartssprache vollendet.

Je Band etwa 800 Seiten Umfang; Leinen 18,50 DM

Die Duden-Taschenbücher

Eine Sonderreihe zum Großen Duden

Bisher 10 Bände, Umfang zwischen 180 und 270 Seiten
kart. Einfachband 4,90 DM, Doppelband 6,90 DM.

Bibliographisches Institut Mannheim · Wien · Zürich



grammatik in neuer sicht

Wissenschaftlicher Beirat:

Prof. Dr. Herbert E. Brekle, Regensburg

Prof. Dr. Theodor Einsele, München

Dr. Rudolf Herbold, Frankfurt

Priv.-Doz. Dr. Hans-Jürgen Heringer, Heidelberg

Prof. Dr. Christian Rohrer, Stuttgart

Günther Schiwy SJ, München

Priv.-Doz. Dr. Siegfried J. Schmidt, Karlsruhe

Prof. Dr. Georg Stützel, Düsseldorf

Redaktion: Dr. Annamaria Rucktäschel, München

eröffnen die Diskussion zwischen Schule und Universität über eine linguistische Neustrukturierung des Deutsch- und Fremdsprachenunterrichts in der neuen Fachzeitschrift

Linguistik und Didaktik

Sie ermöglicht, den praktischen Unterricht dem Stand der Wissenschaften anzupassen. Linguistik und Didaktik erscheint 4 x im Jahr zum Einjahresabonnementspreis von 30,— DM zuzüglich Versandkosten.

Bayerische Schulbuch-Verlag • 8000 München 19
Hubertusstraße 4 — Postfach 67 — Telefon 57 40 67
Gutschein für ein kostenloses Probeexemplar
Name: _____
Ort: _____
Straße: _____

bsv

Wege zum modernen Mathematikunterricht in der Grundschule

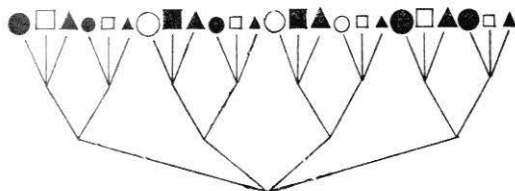

Die **Welt der Mathematik**

von Prof. Sprockhoff ist ein neues Grundschulwerk. Die bekannte operativ-ganzheitliche Ausgabe der „Welt der Zahl“ findet hier ihre konsequent modernisierte Weiterentwicklung. Der Band 1. Schuljahr ist soeben erschienen. Ihm liegt das matema-Begriffsspiel zugrunde. Der Band 2. Schuljahr erscheint 1971. Der Band 3. Schuljahr ist bereits lieferbar, der Band 4. Schuljahr erscheint im Herbst.

Die **Neue Mathematik**

von Prof. Dr. Winter und Studiendirektor Ziegler ist ein umfassendes modernes Unterrichtswerk für das 1. bis 13. Schuljahr. Dem Band 1. Schuljahr (erschienen im Mai 1970) liegt das neue matema-Mengenspiel zugrunde. Weiter liegen bisher die Bände für das 5. und das 6. Schuljahr vor. Diese beiden Bände sind mit dem matema-Begriffsspiel gekoppelt.

Das **„alef-Programm“**

von Prof. Dr. Bauersfeld, das auf den Erfahrungen des „Frankfurter Projekts“ basiert, geht völlig neue Wege. Durch leicht faßliche Spiele mit dem matema-Begriffs- und Formenspiel lernen die Kinder planmäßiges, produktives Denken. Sie entwickeln selbst Strategien und üben die Kooperation in Gruppen, ehe sie – im 2. Schuljahr – zu rechnen beginnen.

Die **matema-Spiele**

bieten strukturiertes Material für den modernen Mathematikunterricht: Begriffsspiel (jetzt auch in einfacher Pappausgabe), Formenspiel (Grundbegriffe aus Geometrie und Arithmetik), Register-spiel (Modell für Ziffernsysteme), Mengenspiel (Zahlbegriff und arithmetische Operationen).

Sonderprospekte bitte anfordern!

Schroedel

Bevor Sie Ihr Leben lang Miete zahlen, sollten Sie mit uns sprechen!

Wir sagen Ihnen, wie Sie
statt dessen Vermögenszuwachs erzielen können.

Viele Ihrer Kollegen haben erkannt; das BHW ermöglicht es, mit einer tragbaren Belastung zu einem Eigenheim oder einer Eigentumswohnung zu kommen.

Außerdem ist es besser, eines Tages schuldenfrei in den eigenen vier Wänden zu wohnen, als bis ins hohe Alter Miete zahlen zu müssen. Lassen auch Sie sich von uns beraten. Es ist Ihr Vorteil!



Für Beamte,
Angestellte und
Arbeiter
des öffentlichen Dienstes

Leichter mit dem BHW

Beamtenheimstättenwerk, 325 Hameln,
Postfach 666 Fernruf (0 51 51) 8 61

Beratungsstellen:

463 Bochum, ABC-Straße 11, Fernruf (0 23 21) 6 62 59

46 Dortmund, Heiliger Weg 3/5, Fernruf (02 31) 52 30 26)

43 Essen, Alfredstraße 51, Fernruf (0 21 41) 79 53 51

435 Recklinghausen, Kaiserwall 24, Fernruf (0 23 61) 2 22 01

Erklärung der Abkürzungen

AG	Arbeitsgemeinschaft
DS	Didaktisches Seminar
FP	Fachpraktika
FÜ	Freie Übung
HS	Hauptseminar
K	Kolloquium
MS	Mittelseminar
OS	Oberseminar
PS	Proseminar
S	Seminar
Sp	Sprecherziehung
Ü	Übung
ÜS	Veranstaltung zum Erwerb des Übungsscheins
V	Vorlesung
VÜ	Vorlesung und Übung
WS	Wahlfachseminar
ZF	Zusatzfach

Zeittafel

Semesterbeginn	1. Oktober 1970
Semesterende	31. März 1971
Beginn der Vorlesungen	15. Oktober 1970
Ende der Vorlesungen	15. Februar 1971
Ende der Immatrikulationsfrist für das Wintersemester 1970/71	30. Oktober 1970
Rückmeldungen zum Wintersemester 1970/71	1. bis 30. Okt. 1970
Anträge auf Studienförderung Neuimmatrikulierter	, bis 30. Oktober 1970

PÄDAGOGISCHE HOCHSCHULE RUHR

46 Dortmund, Rheinlanddamm (AEG-Hochhaus), Tel.: 12 90 31

REKTOR

Professor Dr. Rudolf Schridde

PROREKTOR

Professor Dr. Hubert Glaser

KANZLER

Regierungsdirektor Edmund Westermann

SENAT

Der Rektor	Wiss. Ass. Dr. Michael Konrad
Der Prorektor	Prof. Dr. Heinz Kremers
Die Dekane der Abteilungen	stud. paed. Wolfgang Krüger
	Akad. Rat Dr. Wolfgang Moog
Prof. Dr. Dr. Lotte Adolphs	Wiss. Ass. Dr. Hans Walter Nau
stud. paed. Heribert Baumann	Dipl.-Bibl. Hans-Jochen Oehler
Prof. Dr. Karl-Heinz Benkmann	stud. paed. Wolfgang Puschmann
Prof. Dr. Erich Beschel	Wiss. Ass. Dr. Siegfried Singer
Wiss. Ass. Dr. Kristine Binder-Krauthoff	Wiss. Ass. Dr. Gert Solmecke
stud. paed. Günter Brand	Prof. Dr. Josef Speck
Prof. Dr. Werner Enninger	Prof. Dr. Georg Scherer
stud. paed. Horst Hensel	stud. paed. Werner Schmidt
Akad. Rat Dr. Gerhard K. Hildebrand	Dozent Günter Stein
Wiss. Rat und Prof. Dr. Erhard Hischer	stud. paed. Rainer Wiedemann
Prof. Dr. Walter Israel	Reg.-Angest. Robert Winkler
Prof. Dr. Hans Georg Kirchhoff	

Dekane

Abteilung Dortmund:	Prof. Dr. Willi Gundlach Prodekan: Prof. Dr. Ulrich Freyhoff
Abteilung Duisburg:	Prof. Dr. Helmut Schrey Prodekan: Prof. Dr. Wolfgang Birkenfeld
Abteilung Essen:	Dekan: Prof. Dr. Werner Twellmann Prodekan: Prof. Dr. Elisabeth Lucker
Abteilung Hagen:	Prof. Dr. Christian Ullrich Prodekan: Prof. Gerhard Bethlehem
Abteilung für Heilpädagogik:	Prof. Dr. Werner Boldt Prodekan: Prof. Dr. Anton Reinartz

Näheres siehe bei den Abteilungen.

Akademisches Prüfungsamt

46 Dortmund

Geschäftsstelle:

Rheinlanddamm (AEG-Hochhaus), Telefon 12 90 31 RA Kortmann
(Zimmer 1004), Dienstzeit: Dienstag und Donnerstag von 13.00–16.00 Uhr

Vorsitzender:	Rektor: Prof. Dr. Rudolf Schridde Sprechstunden: nach Vereinbarung
Stellvertretender Vorsitzender:	Prof. Dr. Anton Reinartz, Abteilung für Heilpädagogik Sprechstunden: mittwochs 16–17 Uhr*
Weitere Mitglieder:	Prof. Dr. Konrad Pfaff Abteilung Dortmund Sprechstunden: mittw. 12–13 Uhr Prof. Dr. Salzmann, Abteilung Duisburg, Sprechstunden: donnerst. 16–16.30 Uhr* Prof. Dr. Wehnes, Abteilung Essen, Sprechstunden: freitags 9–12 Uhr* Prof. Dr. Ullrich, Abteilung Hagen, Sprechstunden: mittwochs 15–16 Uhr* * und nach Vereinbarung
Sekretärin:	Reg.-Angest. Frau Irmengard Michaelis

Verwaltungsausschuß

Vorsitzender:	Prof. Dr. Rudolf Schridde
Mitglieder:	Prof. Dr. Enninger Prof. Dr. Rudolph Prof. Dr. Wuthe Reg.-Direktor Westermann

Hochschulverwaltung

46 Dortmund, Rheinlanddamm (AEG-Hochhaus), Tel.: 12 90 31

Postscheckkonto: Stadtkasse Dortmund als Regierungskasse — St. A. 21/3 —

Postscheckamt Dortmund Nr. 46 45

Kanzler: Regierungsdirektor Edmund Westermann

Vertreter: Regierungsassessor Jürgen Kessler

Ltd. Bürobeamter: Regierungsoberamtsrat Heinz Brinkwirth

De z e r n a t I

Beamten- und personalrechtliche Angelegenheiten der Beamten, Angestellten und Arbeiter.

Besoldungsrechtliche Angelegenheiten der Beamten, tarifrechtliche Angelegenheiten der Angestellten und Arbeiter.

Lehr- und Unterrichtsaufträge, Mentorentätigkeit.

Wissenschaftliche und studentische Hilfskräfte.

Dienstreisen, Exkursionen, Tagungsreisen.

Bundes- und Landesjugendplan.

Dezernent: Regierungsassessor Jürgen Kessler

Sachbearbeiter: Regierungsoberamtmann Alfred Schmidt

Regierungsamtmann Erich Handke

Regierungsinspektor Klaus Jacobsen

Regierungsinspektor Will Koch

Regierungsangestellter Gerhard Freitag

Regierungsangestellte Fräulein Roswitha Hosse

Mitarbeiter: Regierungsassistentin Fräulein Maria Magdalena Otto

Regierungsangestellte Frau Anneliese Endruschat

Regierungsangestellte Fräulein Margarete Gläser

Regierungsangestellte Fräulein Sylvia Glowka

De z e r n a t II

Hochschulverfassung

Senat und andere Gremien

Studium, Prüfungen, Forschung

Habilitation

Hochschulbibliothek

Seminare, Institute, Fachbereiche

Presse und Information Publikationen

Hochschulkonferenzen (WRK, LRK, KPH u.a.)

Auslandsbeziehungen

Dezernent: Wiss. Angestellter Dr. Hansjörg Wellmer

Sachbearbeiter: Regierungsamtmann Klaus Kortmann

Mitarbeiter: Regierungsangestellte Frau Irmengard Michaelis

Dezernat III

Haushalts-, Kassen- und Rechnungswesen.

Gebühren.

Beschaffungswesen, Kraftfahrzeugwesen.

Liegenschaften, Wohnungsfürsorge.

Studentische Angelegenheiten, Studienförderung.

Beihilfen, Trennungschädigung, Umzugskosten.

Dezernent: Regierungsoberamtsrat Heinz Brinkwirth

Sachbearbeiter: Regierungsamtmann Werner Ahlers
Regierungsamtmann Wilhelm Leppke
Regierungsinspektorin Frau Reinhild Jacobsen
Regierungsoberinspektor Hartmut Nienierza
Regierungsangestellter Egon Tüchthüsen

Mitarbeiter: Regierungsangestellter Werner Faber
Regierungsangestellte Fräulein Wiltrud Stefan
Regierungsangestellter Ulrich Stockx

Sekretärinnen:

Rektorat: Regierungsangestellte Frau Resigret Mesters

Verwaltung: Regierungsangestellte Frau Hildegard Bresser
Regierungsangestellte Fräulein Ingrid Joraslafsky
Regierungsangestellte Fräulein Margarete Otting
Regierungsangestellte Frau Eva Sieberg

Poststelle und

Registratur: Regierungsangestellter Franz Kerner

Telefonist: Regierungsangestellter Willi Hecht

Drucker: Julius Hackert

Kraftfahrer: Gerhard Schäfer
Richard Lehmann

Hochschulbibliothek

Direktor: N. N.

Bibliotheksdozenten:

Prof. Dr. Nikolaus Koch, Abt. Dortmund

Wiss. Rätin und Prof. Dr. Ursula Jaeschke, Abt. Duisburg

Prof. Dr. Franz-Josef Wehnes, Abt. Essen

Prof. Dr. Walter Israel, Abt. Hagen

Prof. Dr. Hanno Langenohl, Abt. für Heilpädagogik in Dortmund

Allgemeine Mitteilungen

I.

Wer die Befähigung zur Ausübung des Lehramtes an Grund- und Hauptschulen erwerben will, muß an einer Pädagogischen Hochschule mindestens 6 Semester studieren und die Erste Staatsprüfung vor einem der bei den Abteilungen errichteten Staatlichen Prüfungsämter ablegen.

Das Prüfungsverfahren kann frühestens nach dem 6. Semester abgeschlossen werden.

An die Erste Staatsprüfung schließt sich ein einjähriger Vorbereitungsdienst an. Die Zulassung zum Vorbereitungsdienst erfolgt auf besonderen Antrag und obliegt der zuständigen Schulaufsichtsbehörde (Reg.-Präs.). Die Zweite Staatsprüfung schließt sich dem Vorbereitungsdienst an. Mit dieser Prüfung wird die Befähigung für das Lehramt an der Grund- und Hauptschule erworben. Der Studiengang ist geregelt durch die vom Kultusminister NW erlassene Ausbildungs- und Prüfungsordnung für das Lehramt an der Grund- und Hauptschule vom 29. 8. 1968 und die vom Senat der Pädagogischen Hochschule Ruhr am 10. 2. 1969 als Empfehlung verabschiedete Studienordnung für den Studiengang zur Ersten Staatsprüfung für das Lehramt an Grund- und Hauptschulen.

Für das Studium sollen noch folgende Hinweise dienen:

Der Student muß sich während des Studiums von mindestens sechs Semestern an einer Pädagogischen Hochschule umfassend vorgebildet und vor allem in den Fächern des Grundstudiums (Pädagogik, Psychologie, Philosophie, Soziologie und Politikwissenschaft), im Wahlfach und in dem von ihm gewählten Stufenschwerpunkt an Lehrveranstaltungen (Vorlesungen und Übungen) teilgenommen haben. Der Anteil der Fächer des Grundstudiums soll etwa die Hälfte, der des Wahlfachs etwa ein Drittel, der des Stufenschwerpunkts etwa ein Sechstel des Studiums betragen. Die Studien in den beiden Stufenschwerpunkten sind gleichwertig.

Während des Studiums ist ein fünfwöchiges Schulpraktikum in der Grund- und Hauptschule und ein vierwöchiges Wahlpraktikum abzuleisten. Die Praktika dienen als Erfahrungsgrundlage für das erziehungswissenschaftliche, das fachwissenschaftliche oder künstlerische und das fachdidaktische Studium. Studenten, die sich für den Stufenschwerpunkt I (Grundschule — Klassen 1 bis 4 — und Beobachtungsstufe der Hauptschule — Klassen 5 und 6 —) entscheiden, sollen das Wahlpraktikum nach Möglichkeit in einer Sonderschule, in einem Kinder- oder Schulkindergarten oder in der Erprobungsstufe einer Realschule oder eines Gymnasiums ableisten. Das Wahlpraktikum für den Stufenschwerpunkt II (Beobachtungsstufe und Oberstufe der Hauptschule — Klassen 5 bis 9 —) ist im Bereich der Arbeitswelt in einer berufsbildenden Schule, in einer Realschule oder in einem Gymnasium abzuleisten.

Durch ein weiteres Studium von vier Semestern an der Abteilung für Heilpädagogik in Dortmund wird die Befähigung zur Ausübung eines Lehramtes an Sonderschulen erworben. (Näheres hierzu s. unter III.)

Ein akademischer Abschluß des Studiums der Erziehungswissenschaften ist an der Pädagogischen Hochschule Ruhr durch die vom Kultusminister NW vorläufig genehmigte Diplomprüfungsordnung möglich. (Näheres hierzu siehe unter IV.)

Zur Zulassung zum Studium berechtigen:

- a) das Reifezeugnis (uneingeschränkte Hochschulreife),
- b) das Zeugnis der Reife des Gymnasiums für Frauenbildung zur Erlangung der fachgebundenen Hochschulreife,
- c) das Zeugnis der Reife des wirtschafts- und sozialwissenschaftlichen Gymnasiums in Aufbauform zur Erlangung einer fachgebundenen Hochschulreife,
- d) das Zeugnis der Reife des naturwissenschaftlichen Gymnasiums in Aufbauform zur Erlangung einer fachgebundenen Hochschulreife,
- e) das Zeugnis der Reife des pädagogisch-musischen Gymnasiums in Aufbauform zur Erlangung einer fachgebundenen Hochschulreife oder
- f) das Zeugnis über die bestandene Sonderprüfung für die Zulassung zum Studium an den Pädagogischen Hochschulen des Landes Nordrhein-Westfalen.

Über Möglichkeiten, auf Grund sonstiger Bildungsnachweise zum Studium zugelassen zu werden, erteilen die Sekretariate der Abteilungen Auskunft.

Bewerbungen für die Zulassung zum Studium für das Sommersemester sind möglichst bis zum 15. März und für das Wintersemester bis zum 15. September eines jeden Jahres an die Dekane der Abteilungen zu richten.

Der Bewerbung sind beizufügen:

- a) handgeschriebener Lebenslauf,
- b) das Originalzeugnis und eine beglaubigte Abschrift oder Fotokopie der oben genannten Zeugnisse,
- c) amtsärztliche Bescheinigung darüber, daß keine ansteckende Tuberkulose der Atmungsorgane vorliegt (§ 47 des Bundesseuchengesetzes i. d. F. vom 23. 1. 1963 — BGBl. I S. 57),
- d) drei Lichtbilder (4 x 5,5 cm) mit dem Namen des Bewerbers auf der Rückseite,
- e) Führungszeugnis des zuständigen Ordnungsamtes, wenn seit Abgang von der Schule oder Hochschule mehr als 6 Monate vergangen sind.
- f) ggf. Abgangsbescheinigung und Studienbuch der vorher besuchten Hochschule.

Eine Altersgrenze für die Immatrikulation besteht nicht. Es wird jedoch darauf hingewiesen, daß in das Beamtenverhältnis auf Probe in der Regel nur eingestellt werden kann, wer das 31. Lebensjahr noch nicht vollendet hat, und daß zuvor ein einjähriger Vorbereitungsdienst abzuleisten ist. Nähere Auskünfte erteilen die Schulabteilungen der Regierungspräsidenten.

Es besteht Freizügigkeit an allen Pädagogischen Hochschulen des Landes. Studiensemester, die an anderen wissenschaftlichen Hochschulen in der Bundesrepublik verbracht worden sind, können angerechnet werden. Anträge auf Anrechnung sind an den Leiter des zuständigen Prüfungsamtes der Abteilung zu richten. Wer in den Volksschuldienst des Landes Nordrhein-Westfalen eintreten will, muß die Prüfung vor einem Staatlichen Prüfungsamt in Nordrhein-Westfalen ablegen. Während der letzten zwei Semester muß der Student an der Abteilung der Pädagogischen Hochschule immatrikuliert sein, vor deren Prüfungsamt er die Prüfung ablegen will.

Als Gasthörer können interessierte Personen mit Abitur oder abgeschlossener Berufsausbildung zugelassen werden, wenn die Bewerber ein berufliches Inter-

esse an dem Besuch von Vorlesungen nachweisen und über eine ausreichende Vorbildung verfügen. Gasthörer können einzelne oder mehrere Vorlesungen belegen, **erwerben jedoch nicht das Recht, zu Prüfungen zugelassen zu werden.** Gasthörer melden sich im Sekretariat der jeweiligen Abteilung an. Sie erhalten dort nähere Auskunft.

Den an Pädagogischen Hochschulen des Landes immatrikulierten Studenten ist das Belegen von Vorlesungen, Übungen usw. an den Universitäten des Landes und an der Rheinisch-Westfälischen Technischen Hochschule Aachen gestattet. Über die Höhe einer zu zahlenden Gebühr erteilen die Universitäten auf Anfrage Auskunft.

Den an den Universitäten des Landes und der Rheinisch-Westfälischen Technischen Hochschule Aachen immatrikulierten Studenten ist das Belegen von Vorlesungen, Übungen usw. an den Pädagogischen Hochschulen gestattet. Gebühren werden nicht erhoben.

Studiengebühren werden an wissenschaftlichen Hochschulen des Landes NW von Studenten, die Deutsche i. S. des Art. 116 des Grundgesetzes der BRD sind und die ihre Hauptwohnung im Lande NW haben, nicht erhoben. Studenten mit Hauptwohnsitz in einem andern Bundesland oder im Ausland haben – soweit nicht Gegenseitigkeit verbürgt ist – eine Studiengebühr in Höhe von 140 DM je Halbjahr zu entrichten.

Von allen Studenten ist ein Sozialbeitrag in Höhe von 7,50 DM je Halbjahr zu entrichten.

Die Gasthörergebühr beträgt 35 DM je Halbjahr.

In begründeten Fällen kann die Studiengebühr auf Antrag durch den Rektor ganz oder teilweise erlassen werden.

Die Studenten sind gegen Unfälle, die ihnen im Rahmen des Studiums zustoßen, versichert. Unfälle müssen innerhalb dreier Tage im Sekretariat der Abteilung gemeldet werden.

Die studentische Krankenversorgung ist an den einzelnen Abteilungen gewährleistet. Nähere Angaben hierzu erteilen die Sekretariate.

Jeder Student hat sich jährlich einmal röntgenologisch untersuchen zu lassen. Eine Bescheinigung über diese vom Amtsarzt durchzuführende Untersuchung ist im Sekretariat der Abteilung vorzulegen.

Die Studenten müssen sich während der in der Zeittafel vorgesehenen Rückmeldefrist im Sekretariat der Abteilung unter Vorlage des Studienbuches und des Studentenausweises zurückmelden. Eine unterlassene Rückmeldung führt zur Streichung in den Studentenlisten.

Beurlaubungen für die Dauer eines oder mehrerer Semester sind rechtzeitig vor Ende des vorhergehenden Semesters unter Angabe von Gründen in den Sekretariaten der Abteilungen zu beantragen.

Bei Abgang von der Hochschule (z. B. bei einem Wechsel der Hochschule) hat jeder Student seine Exmatrikulation schriftlich zu beantragen. Das Studienbuch, der Studentenausweis und die Nachweise über die Rückgabe von Büchern usw. aus dem Besitz der Hochschule sind beizufügen. Nach bestandener Staatsprüfung erfolgt die Exmatrikulation ohne besonderen Antrag. In diesem Falle ist lediglich der Nachweis über die Rückgabe von Büchern, Geräten usw. vorzulegen.

Die Exmatrikulation kann frühestens eine Woche vor Semesterende und spätestens bis zum Ende der Rückmeldefrist des folgenden Semesters beantragt werden.

Jeder Wohnungswechsel (Änderung der Heimat- und Studienanschrift) und jede Änderung des Familienstandes ist dem Sekretariat unverzüglich mitzuteilen.

Jedem Studenten ist zur Pflicht gemacht, sich regelmäßig über die Bekanntmachungen an den Anschlagtafeln zu unterrichten. Aus der Nichtbeachtung sich etwa ergebende Nachteile gehen zu Lasten des Studenten.

An jeder Abteilung der Pädagogischen Hochschule Ruhr besteht eine Mensa, in der den Studenten unter Gewährung von staatlichen Zuschüssen verbilligte Mahlzeiten angeboten werden.

Bei den Abteilungen Dortmund, Duisburg und Essen besteht die Möglichkeit, Studenten in Studentenwohnheimen unterzubringen. (Auskünfte erteilen die Sekretariate der genannten Abteilungen.)

II.

Studenten, die einer wirtschaftlichen Hilfe bedürfen, können bei zufriedenstellenden Leistungen auf Antrag während der vorgeschriebenen Studiendauer bis zur Ablegung der Ersten Staatsprüfung Studienförderung erhalten. Die Studienförderung erfolgt nach den Grundsätzen des Honnefer Modells. Es können Stipendien bis höchstens 350,— DM monatlich bewilligt werden.

Die Förderung wird zu $\frac{3}{5}$ als Stipendium und zu $\frac{2}{5}$ als Pflichtdarlehen gewährt, bis ein Darlehnsbetrag von 2500,— DM erreicht ist. Danach wird die Förderung wieder voll als Darlehen gewährt. Die Förderung endet mit der Ablegung der ersten Staatsprüfung. Studenten, die das Diplom-Studium betreiben, erhalten Anfangsförderung bis zur Ablegung der Diplom-Vorprüfung, jedoch nicht über das vierte Fachsemester hinaus und Hauptförderung bis zur Ablegung der Diplom-Hauptprüfung, jedoch längstens für die Dauer der vorgeschriebenen Studienzeit (Mindeststudienzeit = 8 Semester + Prüfungszeit).

Das Pflichtdarlehen wird um den 1500,— DM übersteigenden Betrag gekürzt, wenn der Geförderte nachweist, daß er die Abschlußprüfung bestanden oder es nicht zu vertreten hat, daß er die Prüfung nicht abgelegt oder nicht bestanden hat.

Während des Studiums kann dem Studenten, auch wenn ihm keine Förderung gewährt wird, zusätzlich ein zinsloses Darlehen bis zum Höchstbetrag von 6000,— DM bewilligt werden. Das Darlehen wird für jeweils 2 Semester bewilligt und in monatlichen Teilbeträgen ausgezahlt.

Pflicht- und Zusatzdarlehen sind nach Abschluß des Studiums in monatlichen Teilbeträgen von 50,— DM zu tilgen.

Die Tilgung beginnt in der Regel im ersten Monat nach Ablauf des dritten Jahres nach Studienende.

Anträge auf Gewährung von Studienförderung und Zusatzdarlehen sind innerhalb der durch bes. Bekanntmachungen an den Anschlagtafeln festgesetzten Ausschlußfrist bei dem Dekan der Abteilung einzureichen. Fristversäumnis führt zur Ablehnung des Antrages.

III.

1. Zum Studium an der Abteilung für Heilpädagogik in Dortmund berechtigen die unter I a–f aufgeführten Zeugnisse.
2. An der Abteilung für Heilpädagogik in Dortmund können folgende Fachrichtungen studiert werden:
Blindenpädagogik,
Erziehungsschwierigenpädagogik,
Geistigbehindertenpädagogik,
Körperbehindertenpädagogik,
Lernbehindertenpädagogik,
Sehbehindertenpädagogik und
Sprachheilpädagogik

(Die Fachrichtungen Gehörlosen- und Schwerhörigenpädagogik sind nur an der Pädagogischen Hochschule Rheinland, Abteilung für Heilpädagogik in Köln, vertreten).

3. Wer die Befähigung zum Lehramt an Sonderschulen erwerben will, muß zur Vorbereitung auf die erste Staatsprüfung zwei sonderpädagogische Fachrichtungen studieren und kann das Studium in einer der drei folgenden Formen durchführen:

- a) ein Studium von 8 Semestern Dauer,
 - b) ein Studium von 4 Semestern Dauer nach abgelegter erster Staatsprüfung für ein anderes Lehramt oder
 - c) ein Studium von 4 Semestern Dauer nach erworbener Befähigung für ein anderes Lehramt.
- Andere Lehrämter sind das Lehramt an der Grund- und Hauptschule, an der Realschule, am Gymnasium und an berufsbildenden Schulen.

Zu a) Dem Bewerber kann das Studium an einer Universität, einer Technischen Hochschule, einer Pädagogischen Hochschule, einer Musikhochschule, einer Kunsthochschule oder an einer Sporthochschule bis zu vier Semestern angerechnet werden. Er hat dazu Studien in Erziehungswissenschaft und in einem Wahlfach nach Maßgabe der Prüfungsordnung für das Lehramt an Sonderschulen nachzuweisen.

Zu b) und c): Die Bewerber haben vor Aufnahme des sonderpädagogischen Studiums ein sechswöchiges Vorpraktikum abzuleisten, davon je 3 Wochen in zwei Sonderschulen, die den gewählten beiden Fachrichtungen entsprechen. Das Studium wird an der Abteilung für Heilpädagogik durchgeführt. Besondere Studiennachweise für Erziehungswissenschaft und für das Wahlfach werden nicht gefordert.

Zu c): Die Bewerber werden auf Antrag von ihrer vorgesetzten Dienstbehörde zur Ableistung des Vorpraktikums den entsprechenden Sonderschulen zugewiesen und auf weiteren Antrag für die Dauer des Studiums (unter Belassung der Dienstbezüge) beurlaubt.

4. Die allgemeinen Mitteilungen gelten auch für Studenten der Abteilung für Heilpädagogik.
5. Studienbewerber nach 3 b) und c) haben außer den geforderten Nachweisen auch eine beglaubigte Abschrift der Zeugnisse über die bestandenen Lehramtsprüfungen ihrer Bewerbung beizufügen.

6. Die Studienordnung der Abteilung für Heilpädagogik kann erst bearbeitet werden, wenn der Kultusminister die Ausbildungs- und Prüfungsordnung erlassen hat. Es wird in jedem Fall empfohlen, von der Studienberatung Gebrauch zu machen. Auskünfte erteilt die Geschäftsstelle.

IV.

Die Diplomprüfung bildet einen akademischen Abschluß des Studiums der Erziehungswissenschaft an der Pädagogischen Hochschule Ruhr.

Sie gliedert sich in die Diplomvorprüfung und die Diplomhauptprüfung. Die Diplomvorprüfung kann frühestens am Ende des vierten Studienseesters, die Diplomhauptprüfung frühestens vier Studienseester nach bestandener Diplomvorprüfung abgelegt werden. Studienseester an wissenschaftlichen Hochschulen in der BRD und dabei erbrachte einschlägige Studienleistungen können anerkannt werden, sofern ein gleichartiges Studium nachgewiesen wird. Dasselbe gilt auch für Studienseester an wissenschaftlichen Hochschulen außerhalb der BRD.

Ebenso können Studien- und Prüfungsleistungen aus dem Studiengang für ein staatliches Lehramt angerechnet werden, soweit sie den Prüfungsanforderungen in der Diplomvorprüfung entsprechen. Nach bestandener Diplomhauptprüfung wird zugleich mit dem Zeugnis ein Diplom ausgehändigt. Darin wird die Verleihung des akademischen Grades „Diplompädagoge“ beurkundet.

Die Durchführung der Prüfung obliegt dem Akademischen Prüfungsamt. Nähere Auskünfte erteilen dessen Mitglieder (vgl. Akademisches Prüfungsamt).

Melde- und Prüfungstermine für die kommenden Diplomvorprüfungen:

Wintersemester 1970/71

Meldeschuß: 15. 11. 1970

Prüfungszeitraum: 1. bis 15. 2. 1971

Sommersemester 1971

Meldeschuß: 15. 5. 1971

Prüfungszeitraum: 1. bis 15. 7. 1971

Übersicht
über die Belegung der Pädagogischen Hochschule Ruhr
im Wintersemester 1969/70

Stand 2. Nov. 1969

Abteilungen	1. Semester		2. Semester		3. Semester		4. Semester		5. Semester		6. Semester		7. Semester u. höher		Insgesamt		
	m.	w.	m.	w.	m.	w.	m.	w.	m.	w.	m.	w.	m.	w.	m.	w.	zus.
1	2		3		4		5		6		7		8		13		
Dortmund	243	441	148	73	116	314	185	138	172	283	117	69	32	42	1013	1360	2373
Duisburg	197	343	92	26	58	209	66	74	62	122	23	22	16	10	514	806	1320
Essen	137	306	101	47	107	261	111	81	108	227	59	25	18	24	641	971	1612
Hagen	74	139	27	8	28	95	31	32	27	50	17	17	1	2	205	343	548
(Zw.-Summe	651	1229	368	154	309	879	393	325	369	682	216	133	67	78	2373	3480	5853)
Abteilung für Heil- pädagogik	44	37	53	42	67	56	64	48	—	—	—	—	—	—	228	183	411
Ges.-Summe	695	1266	421	196	376	935	457	373	369	682	216	133	67	78	2601	3663	6264

Übersicht
über die Belegung der Pädagogischen Hochschule Ruhr
im Wintersemester 1970/71

Stand 2. Mai 1970

Abteilungen	1. Semester		2. Semester		3. Semester		4. Semester		5. Semester		6. Semester		7. Semester u. höher		Insgesamt		
	m.	w.	m.	w.	m.	w.	m.	w.	m.	w.	m.	w.	m.	w.	m.	w.	zus.
1	2		3		4		5		6		7		8		13		
Dortmund	102	99	187	385	90	95	111	306	153	60	181	295	22	10	846	1250	2096
Duisburg	78	66	186	320	86	25	63	211	42	18	62	122	14	10	531	772	1303
Essen	64	44	131	299	100	37	112	263	90	30	107	224	9	3	613	900	1513
Hagen	20	22	62	131	29	10	27	92	25	18	27	33	1	1	191	327	518
(Zw.-Summe	264	231	566	1135	305	167	313	872	310	126	377	694	46	24	2181	3249	5430)
Abteilung für Heil- pädagogik	47	38	44	37	53	42	67	56	—	—	—	—	—	—	211	173	384
Ges.-Summe	311	269	610	1172	358	209	380	928	310	126	377	694	46	24	2392	3422	5814

Lehrkörper

ABTEILUNG DORTMUND

Hauptamtlich Lehrende

- | | |
|--|---|
| Alt, Michael, Dr. phil., o. Prof.,
46 Dortmund-Gartenstadt, Max-Eyth-Straße 18
F. 02 31 / 4 36 22 | Musikerziehung |
| Bartholomé, Heinrich, Dr. phil., o. Prof.,
46 Dortmund, Disselhoffstraße 7
F. 02 31 / 41 32 62 | Politische Bildung und
Didaktik der Geschichte |
| Becker, Hans-Herbert, Dr. phil., o. Prof.,
46 Dortmund, Matthias-Grünewaldstraße 46
F. 02 31 / 59 66 60 | Allgemeine Pädagogik |
| Beiler, Alfons, Dr. rer. nat., o. Prof.,
46 Dortmund, Amalienstraße 26
F. 02 31 / 14 40 58 | Didaktik der Biologie |
| Bergmann, Günter, Dr. rer. nat., o. Prof.,
apl. Prof. an der Universität Münster,
44 Münster, Norbertstraße 15 | Didaktik der Mathematik |
| Bosch, Doris, Dr. phil., Wiss. Rat u. Prof.,
41 Duisburg, Lennestraße 5
F. 0 21 31 / 2 84 93 | Allgemeine Didaktik und
Schulpädagogik |
| Boueke, Dietrich, Dr. phil., Doz.,
58 Hagen-Boele, Oststraße 64
F. 0 23 31 / 6 11 74 | Didaktik der deutschen
Sprache und Literatur |
| Brüggemann, Wolfgang, Dr. phil., o. Prof.,
Mitglied des Landtages NW
463 Bochum, Im Brauke 25
F. 0 23 21 / 30 90 38 | Politische Bildung und
Didaktik der Geschichte |
| Brüne, Wolfram, Dr. phil., Dipl. Psych.,
Wiss. Rat., o. Prof.,
46 Dortmund-Nette, Ristweg 1
F. 02 31 / 33 55 79 | Psychologie |
| Buchholz, Heribert, Doz.,
463 Bochum-Querenburg, Auf dem Aspel 63
F. 0 23 21 / 51 14 86 | Musikerziehung |
| Dege, Wilhelm, Dr. rer. nat., o. Prof.,
46 Dortmund, Markgrafenstraße 141
F. 02 31 / 2 54 33 | Heimatkunde und Didaktik
der Erdkunde |
| Dittrich, Doris, Doz.,
46 Dortmund, Karl-Liebkecht-Straße 45
F. 02 31 / 41 33 06 | Leibeserziehung |

D o r n d o r f , Maria, Dr. phil., a. o. Prof., 46 Dortmund, Friedenstraße 48/50	Psychologie
D r ü c k e , Paul, Doz., 58 Hagen, Im Eichenwald 5 F. 0 23 31 / 5 18 46	Werk- und Kunsterziehung
D ü s t e r l o h , Diethelm, Dr. phil., Doz., 4322 Sprockhövel, Hohe Egge, Oberweg 4 F. 0 23 24 / 7 49 40	Heimatkunde und Didaktik der Erdkunde
E s t e r h u e s , Friedrich, Dr. phil., o. Prof., 4791 Neuenbeken 233 F. 0 52 52 / 62 51	Westf. Landesgeschichte und Didaktik der Geschichte
E v e r s , Fritz, Doz., 46 Dortmund, Kronenstraße 79	Leibeserziehung
F e r d i n a n d , Willi, Dr. phil., o. Prof., Leiter der schulpseud. Beratungsstelle Düsseldorf, Lehrbeauftragter an der Universität Düsseldorf 4 Düsseldorf-Gerresheim, Morsbachweg 21 F. 02 11 / 66 27 34	Psychologie
F r e y h o f f , Ulrich, Dr. phil., o. Prof., 46 Dortmund-Aplerbeck, Trapphofstraße 94 F. 02 31 / 44 77 80	Allgemeine Didaktik und Schulpädagogik
G a r s k e , Ulrich, Doz., 46 Dortmund-Schönau, Schönaustraße 47	Leibeserziehung
G o r k i , Hans-Friedrich, Dr. rer. nat., o. Prof., 493 Detmold, Allee 10 F. 0 52 31 / 33 41	Heimatkunde und Didaktik der Erdkunde
G r ü t t e r s , Friedrich, Msgr., Dr. phil., o. Prof., 46 Dortmund, Amalienstraße 26 F. 02 31 / 14 14 44	Katholische Religionspädagogik
G s c h w e n d e r , Bärbel, Doz., 46 Dortmund, Friedenstraße 52	Leibeserziehung
G u n d l a c h , Willi, Dr. phil., o. Prof., 46 Dortmund-Syburg, Markusstraße 15 F. 02 31 / 73 48 47	Musikerziehung
H a l l e r , Horst, Dr. phil., o. Prof., 45 Osnabrück, An der Marienkirche 10	Didaktik der deutschen Sprache und Literatur
H a r d t , Horst-Dietrich, Dr., o. Prof., 66 Saarbrücken, Hellwigstraße 19 F. 6 32 58	Didaktik der Chemie
H a r t k e , Friedrich, Dr. phil., o. Prof., 46 Dortmund-Aplerbeck, Marsbruchstraße 2 F. 02 31 / 44 11 75	Psychologie

Hartmann, Walter, Dr. theol., o. Prof., 46 Dortmund-Schönau, Schönauer Straße 56 F. 02 31 / 71 52 82	Theologie und Didaktik der Evangelischen Unterweisung
Heiland, Helmut, Dr. phil., Doz., 46 Dortmund-Kirchhörde, Wunnenbergstraße 11 F. 02 31 / 73 47 64	Allgemeine Pädagogik
Heilmann, Wolfgang, Dr. phil., o. Prof., 46 Dortmund-Syburg, Ortili 2 F. 02 31 / 73 15 20	Philosophie
Heuer, Helmut, Dr. phil., o. Prof., 46 Dortmund-Löttringhausen, Hugo-Siekmann-Straße 2 F. 02 31 / 73 20 74	Didaktik der englischen Sprache
Höffe, Wilhelm, Dr. phil., o. Prof., 5843 Ergste über Schwerte, Bergstraße 18 F. 0 23 04 / 74 55	Didaktik der deutschen Sprache und Literatur
Hönig, Elisabeth, Dr. phil., a. o. Prof., 46 Dortmund-Aplerbeck, Oesterholzstraße 42 F. 02 31 / 81 32 18	Allgemeine Didaktik und Schulpädagogik
Hülshoff, Rudolf, Dr. phil., o. Prof., 4618 Kamen-Südkamen, Kantstraße 9 F. 0 23 07 / 40 10	Allgemeine Pädagogik
Joussen, Anton, Dr. theol., Wiss. Rat u. Prof., 5309 Swisthal-Miel, Rheinbacher Straße 58 F. 0 22 26 / 41 02	Katholische Religions-Pädagogik
Kampmann, Lothar, o. Prof., 46 Dortmund, Rheinlanddamm 203	Kunsterziehung
Kirchhoff, Hans-Georg, Dr. phil., o. Prof., 46 Dortmund-Aplerbeck, Wittheniusweg 5 F. 02 31 / 44 12 44	Landesgeschichte und Didaktik der Geschichte
Kluger, Ilse, Doz., 46 Dortmund-Syburg, Roholte 7 F. 02 31 / 73 24 86	Hauswirtschaft
Koch, Nikolaus, Dr. phil., o. Prof., 46 Dortmund, Rheinlanddamm 203 F. 02 31 / 21 29 97	Philosophie
Koch, Otto, Dipl. Ing., o. Prof., 46 Dortmund-Kirchhörde, Mettestraße 11 F. 02 31 / 73 18 53	Didaktik der Physik
Krohmann, Elisabeth, Dr. phil., o. Prof., 46 Dortmund-Löttringhausen, Aufenangerstraße 9 F. 02 31 / 73 20 66	Allgemeine Didaktik und Schulpädagogik

K r o m p , Hans, o. Prof., 47 Hamm, Irisweg 8 F. 0 23 81 / 2 40 49	Musikerziehung
K u d e r a , Lucian, Dr. phil., apl. Doz., 475 Unna-Massen, Reckerdinsweg 42 F. 0 23 03 / 55 61	Soziologie und Sozial- pädagogik
v. M a l l i n c k r o d t , Hansjürgen, Doz. 46 Dortmund-Hörde, Steinkühlerweg 83a F. 02 31 / 4 51 00 (mit Lehrauftrag)	Didaktik des katholischen Religionsunterrichts
O e h l , Wilhelm, Dr. phil., em. o. Prof., 46 Dortmund-Kirchhörde, Olpketalstraße 23 F. 02 31 / 73 41 43	Didaktik der Mathematik
O s w a l d , Paul, Dr. phil., o. Prof., 44 Münster, Sentruper Höhe 51 F. 02 51 / 4 69 00 (8 16 64)	Allgemeine Pädagogik
P f a f f , Konrad, Dr. phil., o. Prof., 5101 Rott über Aachen, Im Dickenbruch 5 F. 0 24 71 / 7 35	Soziologie und Sozial- pädagogik
P r e u ß , Helmut, Dr. phil., Dipl. rer. pol., o. Prof. 56 Wuppertal-Elberfeld, Falkenberg 123a F. 0 21 21 / 30 16 14	Didaktik der deutschen Sprache und Literatur
P s a a r , Werner, Dr. phil., Wiss. Rat u. Prof., 46 Dortmund, Markgrafenstraße 133 F. 02 31 / 2 53 32	Didaktik der deutschen Sprache und Literatur
R a s c h , Herbert, o. Prof., 463 Bochum-Stiepel, Kleekamp 16 F. 0 23 21 / 49 17 57	Kunsterziehung
R a s k o p , Heinrich, o. Prof., 46 Dortmund, Annenstraße 16 F. 02 31 / 14 00 29	Soziologie und Sozial- pädagogik
R e i c h e r t , Liselotte, Dr. phil., o. Prof., 46 Dortmund-Kirchhörde, Heinrich-Koch-Weg 3 F. 02 31 / 73 21 38	Textilgestaltung
R o l f f , Hans-G., Dr., o. Prof., 1 Berlin 42, Mussehlstraße 22	Schulpädagogik
S a u e r , Helmut, Dr. phil., M. Sc. Ed. Doz., 3406 Bovende b. Göttingen, Stettiner Straße 25 F. 05 51 / 3 42 36	Didaktik der englischen Sprache
S c h m i d k u n z , Heinz, Dr. phil. nat., Dipl. Chem., o. Prof., 6 Frankfurt/Main, Dantestraße 1 F. 06 11 / 70 11 05	Didaktik der Chemie

Schwerdtfeger, Erich, Dr. phil., apl. Doz., 46 Dortmund-Höchst, Fuchsweg 21 F. 02 31 / 43 04 10	Politische Bildung und Didaktik der Geschichte
Speck, Josef, Dr. phil., o. Prof., Wissenschaftlicher Leiter d. Dt. Instituts für wissenschaftliche Pädagogik, Münster 4401 Roxel ü. Münster, Drosselweg 6 F. 02 50 34 / 72 20	Philosophie
Stichmann, Wilfried, Dr. rer. nat., o. Prof., 4773 Körbecke, Am Zuckerberg F. 0 29 24 / 76 60	Didaktik der Biologie
Süßmuth, Rita, Dr. phil., Wiss. Rat u. Prof., 443 Burgsteinfurt, Lohakamp 18 F. 0 25 51 / 29 44	Allgemeine Pädagogik
Vogt, Hartmut, Dr. phil., o. Prof., 3551 Wollmar Krs. Marburg, Auf dem Lindenberg F. 0 64 57 / 1 57	Allgemeine Pädagogik
Waldmann, Heinrich, Dr. phil., Wiss. Rat u. Prof., 46 Dortmund, Markgrafenstraße 139 F. 02 31 / 22 58 13	Kunst- und Werkerziehung
Winter, Heinrich, Dr. rer. nat., o. Prof., 4046 Büttgen b. Neuß, Erfstraße 6 F. 0 21 01 / 2 36 05	Didaktik der Mathematik
Wittmann, Erich, Dr., o. Prof., 46 Dortmund-Eichlinghofen, Baroper Straße 448	Didaktik der Mathematik
Wuthe, Gerhard, Dr. phil., Dipl. Polit., o. Prof., 475 Unna-Massen, Stralsunder Straße 65 F. 0 23 03 / 48 32	Politikwissenschaften

Honorarprofessoren

Figge, Emil, Dr. rer. pol., Prof., 46 Dortmund-Wambel, Unterwaldener Straße 53 F. 02 31 / 59 56 78	Geschichte der Pädagogik Didaktik der Geschichte
Frommberger, Herbert, Stadtrat, Honorarprof., 46 Dortmund, Hans-Holbein-Straße 24 F. 02 31 / 59 40 02	Schulkunde und Schulrecht
Hompesch, Hans, Dr. med., Dr. rer. nat., Medizinaldirektor, Honorarprof., 46 Dortmund, Hohenfriedbergstraße 11 F. 02 31 / 5 42 39	Schulhygiene

Lehrbeauftragte

<p>Brinkmann, Heinrich, Dr. phil., o. Prof., 4441 Samern ü. Salzbergen F. 0 59 23 / 5 79</p>	<p>Evangelische Unterweisung</p>
<p>Flessau, Kurt-Ingo, Dr. phil., Doz., 46 Dortmund-Westrich, Bockenfelder Straße 124 F. 02 31 / 6 79 50</p>	<p>Geschichte der Schule</p>
<p>Foot, Reginald, M. B. E., 4757 Holzwickede, Emscherquelle, Quellenstraße 2 F. 0 23 01 / 24 63</p>	<p>Englische Sprachübungen</p>
<p>Frings, Walter, Dr., 463 Bochum, Barlachweg 20</p>	<p>Werkpädagogik und Technologie</p>
<p>H Haag, Walter, OST. Rat, 581 Witten-Stockum, Pleugerstraße 23</p>	<p>Latein</p>
<p>Heermann, Günther, OSTD, 4618 Kamen, Elbinger Straße 1</p>	<p>Wahlpraktikum</p>
<p>Hübner, Eberhard, Dr. theol., o. Prof., 46 Dortmund-Aplerbeck, Trapphofstraße 92 F. 02 31 / 81 32 18</p>	<p>Theologie und Didaktik der evangelischen Unterweisung</p>
<p>John, Antonius, Dr. rer. pol., 53 Bonn-Röttgen, Clemens- August-Straße 24 F. 0 22 21 / 25 16 21</p>	<p>Wirtschafts- und Arbeits- lehre</p>
<p>Kabel, Rainer, Dr. phil., Sender Freies Berlin, Hauptabteilung Bildungs- und Familienprogramm, 1 Berlin 19, Masurenallee 8 - 14 F. 30 81</p>	<p>Politikwissenschaften</p>
<p>Kettrup, Antonius, Dr. rer. nat., Kustos 5777 Arnsberg, Rumbecker Höhe 10 F. 0 29 31 / 42 76</p>	<p>Didaktik und Methodik des Chemieunterrichts</p>
<p>Koch, Albert, Prof., 46 Dortmund, Chemnitzer Straße 127 F. 02 31 / 2 62 58</p>	<p>Didaktik der Kunsterziehung</p>
<p>Ludorf, Wolfgang, Dr. med., Obermedizinalr., 46 Dortmund, Lanoisweg 5</p>	<p>Sportmedizinische Grund- lagen der Leibeserziehung</p>
<p>Luntowski, Gustav, Dr., Stadtarchivdirektor, 46 Dortmund, Stadtarchiv</p>	<p>Archiv- und Aktenkunde</p>
<p>Menzel, Wilhelm, Dr. phil., Prof., 46 Dortmund, Notweg 35 F. 02 31 / 7 21 55</p>	<p>Didaktik der deutschen Sprache und Literatur</p>
<p>Mettlach, Lothar, Dr. jur., Landesarbeitsgerichtsdirektor 529 Wipperfürth, Haus Eller</p>	<p>Arbeitslehre</p>

Otto, Eva, Dr., 46 Dortmund, Mathias-Grünewald-Straße 51	Sozialpsychologie
Graf Reventlow, Henning, Dr. theol., o. Prof., Universität Bochum, 463 Bochum-Querenburg, Laerholzstraße 61 F. 0 23 21 / 51 13 23	Religionslehre und Methodik der evangelischen Unterweisung
Reiring, Hugo, Dr. phil., Prof., 44 Münster-Aaseestadt, Geschwister-Scholl-Str. 11 F. 02 51 / 7 42 39	Allgemeine Pädagogik
Wellmer, Hansjörg, Dr. phil., Wiss. Angest., Zentralverwaltung der Pädagog. Hochschule Ruhr, 2000 Hamburg 40, Hohenzollernring 65 F. 04 11 / 8 80 62 37	Bildungsgeschichte

Akademische Räte

Canavan, John, B. A., M. A., 463 Bochum-Querenburg, Auf dem Backenberg 9 F. 0 23 21 / 51 33 18	Englische Sprache
Güntner, Hans-Joachim, Dr. rer. nat., 4355 Waltrop, Bahnhofstraße 48	Didaktik der Biologie
Hildebrand, Gerhard, Dr. phil., 46 Dortmund-Brackel, Raestraße 43 F. 02 31 / 55 66 53	Schulpädagogik
Immenroth, Lydia, Dr. phil., Akad. Oberrätin, 456 Gelsenkirchen, Ebersteinstraße 1	Textilgestaltung
Segermann, Krista, Dr. phil., 463 Bochum-Querenburg, Hustadtring 61	Französische Sprache
Stuckenhoff, Wolfgang, Dr. phil., 4757 Holzwickede, Rosenweg 4 F. 0 23 01 / 46 74	Kunst- und Werkerziehung

Lektoren

Krause, Siegfried, Dr. phil. 5604 Neviges/Rhld., Schönfelder Weg 31 F. 0 21 20 / 34 16	Deutsche Sprache und Sprecherziehung
Speight, Stephen, B.A., M.A., Postgrad. Certif. in Education, 46 Dortmund-Asseln, Kamergstraße 14	Englische Sprache
Vogelsänger, Siegfried, 477 Soest, Ostenhellweg 52 F. 41 87	Musikerziehung

Wissenschaftliche Assistenten

<p>A n t, Herbert, Dr. rer.-nat., 47 Hamm, Wichandstraße 17</p>	<p>Didaktik der Biologie</p>
<p>B a u e r, Gerhard, 53 Bonn, Lennéstraße 26</p>	<p>Psychologie</p>
<p>B e c k e r, Hermann, Dr., 44 Münster, Langemarkstraße (mit Lehrauftrag)</p>	<p>Allgemeine Pädagogik</p>
<p>B r a c h t, Manfred, M.A. (m.d.V.b.), 8702 Zell, Maierleite 34</p>	<p>Philosophie</p>
<p>B r ä u e r, Klaus, Dipl.Psych. (m.d.V.b.), 46 Dortmund-Hörde, Dessauer Straße 4 (mit Lehrauftrag) F. 02 31 / 41 48 05</p>	<p>Psychologie</p>
<p>B r i n k m a n n, Günter, Dr. phil., 581 Witten, An den Pappeln 19</p>	<p>Schulpädagogik</p>
<p>B r ü n e, Irmfried, Dr. phil., 46 Dortmund, Godekinstraße 12 F. 02 31 / 46 27 21 (mit Lehrauftrag)</p>	<p>Allgemeine Pädagogik</p>
<p>D a r i u s, Peter, Dr., 4 Düsseldorf-Wittlaer, Kalkstraße</p>	<p>Musikerziehung</p>
<p>E r b e, Antraud, 568 Iserlohn, Bonstädtsstraße 4</p>	<p>Leibeserziehung</p>
<p>F l o e r, Jürgen, St.-Rat, 463 Bochum, Am Dornbusch 10</p>	<p>Didaktik der Mathematik</p>
<p>G e e r s, Dietmar, Dr. rer. nat., 44 Münster, Steveninkstraße 11 F. 02 51 / 4 17 09 (mit Lehrauftrag)</p>	<p>Heimatkunde und Didaktik</p>
<p>G o e b e l, Klaus, Dr. phil., 56 Wuppertal-Barmen, Ottostraße 33 F. 59 15 34 (mit Lehrauftrag)</p>	<p>Politische Bildung und Didaktik der Geschichte</p>
<p>G r u n e w a l d, Heidemarie, Dr., 46 Dortmund, Arndtstraße 34</p>	<p>Allgemeine Pädagogik</p>
<p>K i r c h h o f f, Ursula, Dr., 45 Osnabrück, Bischofstraße 13</p>	<p>Allgemeine Pädagogik</p>
<p>K l e i n, Albert, Dr., 586 Iserlohn, Brabeckstraße 48 F. 0 23 71 / 2 04 71 (mit Lehrauftrag)</p>	<p>Didaktik der deutschen Sprache und Literatur</p>
<p>K l e i n, Peter, Dipl.Phys., 5 Köln, Roonstraße 38 (mit Lehrauftrag)</p>	<p>Didaktik der Physik</p>

Koll, H.-Josef, Dr. 507 Bergisch-Gladbach, Sanderstraße 89a (mit Lehrauftrag)	Allgemeine Pädagogik
Konrad, Michael, Dr.phil., 46 Dortmund, Kreuzstraße 79, F. 02 31 / 2 38 20 (mit Lehrauftrag)	Schulpädagogik
Kretzler, Karin, 355 Marburg, Steinweg 45	Evangelische Theologie
Lohe, Eilert, Dr. phil. 46 Dortmund-Löttringhausen, Hugo-Siekmann-Str. 8 F. 02 31 / 73 20 53 (mit Lehrauftrag)	Politische Bildung und Didaktik der Geschichte
Motté, Magdalene, Dr. phil., 51 Aachen II, Rote Haagweg 2 (mit Lehrauftrag)	Didaktik der deutschen Sprache und Literatur
Müller, Hans, Dr. phil., 46 Dortmund, Uhlmann-Bixterheide-Weg 4 F. 02 31 / 41 21 35 (mit Lehrauftrag)	Politische Bildung und Didaktik der Geschichte
Müller, Horst, Dr. rer. nat., Wanne-Eickel, Crangerheide 13	Didaktik der Biologie
Nau, Hans-Walter, Dr. phil., 56 Wuppertal-Barmen, Heinrich-Janssen-Str. 15 F. 0 21 21 (mit Lehrauftrag)	Allgemeine Pädagogik
Platte, Hans, Dr. phil., 46 Dortmund-Dorstfeld, Lange Fur 67 (mit Lehrauftrag)	Soziologie
Presler, Gerd (m.d.V.b.), Dr. des., 463 Bochum-Langendreer, Am Steinhardt 10 (mit Lehrauftrag)	Theologie und Didaktik der evangelischen Unter- weisung
Rumler, Bernd, M.A. (m.d.V.b.) 5841 Lichtendorf, Kirschbaumweg 21	Didaktik der englischen Sprache und Literatur
Sander, Josef, Dr. phil., 46 Dortmund-Dorstfeld, Lange Fuhr 67 F. 02 31 / 6 59 17 (mit Lehrauftrag)	Politische Bildung und Didaktik der Geschichte
Schmidt, H.-Josef, Dr. phil., 46 Dortmund-Barop, Solbergweg 84 (mit Lehrauftrag)	Philosophie
Schulze-Seyler, Regine, M.A. (m.d.V.b.), 475 Unna, Am Predigtstuhl 17 F. 0 23 03 / 8 01 20	Politologie
Seifert, Rainer (m.d.V.b.), 427 Dorsten, Bochumer Straße 30 (mit Lehrauftrag)	Psychologie

Sievering, Josef, Dr. Dipl.Psych., 43 Essen, Lunerkamp 12 (mit Lehrauftrag)	Leiter des Praktikumbüros, Psychologie
Stey, Dieter, Dipl.Soz. (m.d.V.b.), 6 Frankfurt, Landgraf-Philipp-Straße 58	Soziologie
Theißen, Ulrich, Dr. phil., 46 Dortmund-Bodelschwingh, Ammerbaumweg 28	Heimatkunde und Didaktik der Erdkunde
Vedder, Gregor, 575 Menden, Hombergskamp 56	Musikerziehung
Winnenburg, Wolfram (m.d.V.b.) 442 Coesfeld, Wiesenstraße 27 (mit Lehrauftrag)	Didaktik der Chemie

Förderungsassistenten

Beermann, Antonius, VsLehrer, 463 Bochum, Auf dem Backenberge 7 F. 51 13 81	Pädagogik
Cloer, Ernst, VsLehrer, 5804 Herdecke, Kirchender Dorfweg 82	Pädagogik
Michel, Gerhard, VsLehrer, 46 Dortmund-Höchst, Sommerbergweg 31 F. 8 02 50	Schulpädagogik / Allgemeine Didaktik
Schwark, Wolfgang, VsLehrer, 46 Dortmund-Hombruch, Lütgenholthäuser Str. 40 F. 71 44 76	Schulpädagogik / Allgemeine Didaktik
Seifert, Rainer, VsLehrer, 435 Recklinghausen, Roonstraße 13	Psychologie
Stein, Gerd, 43 Essen-Frintrop, Schildberg 43	Pädagogik
Suffenplan, Wilhelm, VsLehrer, 504 Brühl, Römerstraße 44	Psychologie
Voßwinkel, Rolf, VsLehrer, 4628 Altlinen, An der Vogelscher 4	Biologie

Wissenschaftliche Angestellte

Tegen, Peter, Dipl.Sportl., 5842 Westhofen, Kirschbaumweg 9	Leibeserziehung
Wormeck, Hans-Jürgen, 46 Dortmund, Arneckestraße 80	Kunsterziehung

Professoren im Ruhestand

- Bloth, Hugo-Gotthard, Prof., Dr., 44 Münster, Enschedeweg 41
Busch, Otto, Prof., 727 Nagold, Hölderlinstr. 40
Döring, Paul, Prof., 826 Mühldorf/Inn, Salzachstr. 13
Koch, Albert, Prof., 46 Dortmund, Chemnitzer Str. 127, F. 02 31 / 2 62 58
Limper, Karl, Dr. phil., Prof., 582 Gevelsberg, Alte Geer 10
Menzel, Wilhelm, Dr. phil., Prof., 46 Dortmund, Notweg 35, F. 02 31 / 7 21 55
Perlick, Alfons, Prof., 46 Dortmund-Wambel, Unterwaldener Str. 49
Reiring, Hugo, Dr. phil., Prof., 44 Münster, Geschwister-Scholl-Str. 11,
F. 02 51 / 5 52 34

ABTEILUNG DUISBURG

Hauptamtlich Lehrende

- Adolphs, Lotte, Allgemeine Pädagogik
Dr. phil., Dr. rer. pol., Dipl.Hdl., o. Prof.,
5223 Nümbrecht, Spreitger Weg 12,
F. 0 22 93 / 76 60
- Becker, Gertraud, Dr. phil., Wiss.Rat u. Prof., Allgemeine Didaktik
und Schulpädagogik
433 Mülheim (Ruhr), August-Bungert-Straße 5,
F. 19 / 5 98 19
- Birke, Ernst, Dr. phil. habil., o. Prof., Landesgeschichte,
Ostkunde und Didaktik
der Geschichte
41 Duisburg, Lotharstraße 58, F. 35 36 52
(355 Marburg [Lahn], Friedrich-Ebert-Straße 85,
F. 0 64 21 / 83 20)
- Birkenfeld, Wolfgang, Dr. phil., o. Prof., Politische Bildung und
Didaktik der Geschichte
41 Duisburg, Kölner Straße 16
- Brix, Gertraud, Dr. phil., o. Prof., Didaktik der deutschen
Sprache und Literatur
433 Mülheim (Ruhr), Falkenweg 11, F. 19 / 54 35 55
- Bröcker, Herbert, Dr. phil., o. Prof., Philosophie
4307 Kettwig, Brederbachstraße 11,
F. 0 21 44 / 30 44
- Cox, Helmut, Dr., o. Prof., Wirtschaftswissenschaften
und Wirtschaftspädagogik
5 Köln 51, Höninger Weg 181, F. 02 21 / 37 59 62
- von Hagen, Friedrich, Dr. phil., o. Prof., Didaktik der Biologie
und Gesundheitslehre
5628 Heiligenhaus, Amselweg 30, F. 9 59 / 6 92 17
- Hüberr, Gerda, Dr. phil., Doz., Didaktik der deutschen
Sprache und Literatur
43 Essen-Steele, Laurentiusweg 61

J a e s c h k e , Ursula, Dr. theol., Wiss.Rat u. Prof., 41 Duisburg, Max-Reger-Straße 12, F. 0 64 21 / 35 48 36	Religionslehre und Methodik der evangeli- schen Unterweisung
K l a f f k e , Friedrich-Ernst, o. Prof., 4307 Kettwig, Auerhöhe 13, F. 0 21 44 / 45 75	Musikerziehung
K r e m e r s , Heinz, Dr. theol., o. Prof., 4307 Kettwig, Brederbachstraße 13, F. 0 21 44 / 38 22	Evangelische Religions- lehre u. Didaktik d. evan- gelischen Unterweisung
L a n g e , Günter, Dr. theol., o. Prof., 41 Duisburg, Fuldastraße 11, F. 2 32 36	Katholische Religions- pädagogik
L a n g e n s i e p e n , Gertrud, Doz., 532 Bad Godesberg, Im Hohn 21, F. 0 22 29 / 6 92 23	Musikerziehung
L o h m a r , Ulrich, Dr. sc. pol., o. Prof., MdB, 4931 Hörste/Lippe, Kirchweg 290, F. 0 52 32 / 89 31	Politikwissenschaft
M e i s , Rudolf, Dr. phil., Dipl.Psych., o. Prof., 4307 Kettwig, Laupendahler Höhe 12, F. 0 21 44 / 39 75	Psychologie
M e n n i n g , Wilhelm, o. Prof., 532 Bad Godesberg, Hohenzollernstraße 36, F. 0 22 29 / 6 70 44	Kunsterziehung
M e t z e , Reinhold, Dr. rer. nat. habil., o. Prof., 43 Essen, Bismarckstraße 63/65, F. 96 / 79 81 38	Didaktik der Chemie
M i e t z e l , Gerd, Dr. rer. nat., o. Prof., 433 Mülheim-Broich, Cheruskerstraße 12, F. 19 / 5 26 61	Psychologie
M i h m , Arend, Dr. phil., o. Prof., 2 Hamburg-Großflottbek, Windmühlenweg 35, F. 82 53 38	Didaktik der deutschen Sprache und Literatur
M u t h , Jakob, Dr. phil., o. Prof., 5628 Heiligenhaus, Eichenweg 3, F. 9 59 / 6 85 49	Allgemeine Didaktik und Schulpädagogik
R u d e l , Ursula, Doz., 4 Düsseldorf-Urdenbach, Tübinger Straße 25, F. 91 / 71 71 81	Leibeserziehung
R u d o l p h , Fritz, Dr. sc. pol., Dipl.-Volksw., o. Prof., 433 Mülheim (Ruhr), Oemberg 13a, F. 19 / 48 12 53	Soziologie und Sozialpädagogik
R u h l o f f , Marianne, Doz., 43 Essen-Haarzopf, Auf'm Bögel 57, F. 96 / 71 35 33	Werkerziehung

S a l z m a n n , Christian, Dr. phil., a. o. Prof., 44 Münster, Gleiwitzer Straße 33, F. 02 51 / 2 23 16	Allgemeine Didaktik und Schulpädagogik
S c h l e c h t w e g , Heinz, Dr. phil. nat., o. Prof., 4307 Kettwig, Brederbachstraße 13, F. 0 21 44 / 25 67	Didaktik der Mathematik
S c h m i d t , Otto, Doz., 43 Essen, Schellstraße 18, F. 96 / 47 92 30	Leibeserziehung
S c h r e y , Helmut, Dr. phil., o. Prof., 41 Duisburg 25, Raiffeisenstraße 50, F. 78 10 38	Didaktik der englischen Sprache
S t e i n h a u s , Hubert, Dr. phil., Doz., 4401 Altenberge, Schwalbenstraße 10, F. 0 25 05 / 3 98	Allgemeine Pädagogik
W a g n e r , Erika, Dr. phil., o. Prof., 43 Essen, Langenbeckstraße 40, F. 96 / 77 33 13	Heimatkunde und Didaktik der Erdkunde
W e i n h o l d , Wolfgang, o. Prof., 43 Essen-Steele, Eligiushöhe 27, F. 96 / 51 19 39	Didaktik der Physik

Honorarprofessoren

G e i s , Robert Raphael, Dr. phil., Landesrabbiner a. D., 4 Düsseldorf, Fischerstraße 55, F. 91 / 44 54 53	Judentum und Christentum
H o l t h o f f , Fritz, Kultusminister, 41 Duisburg, Albertus-Magnus-Straße 73, F. 78 33 03	Schulrecht und Bildungspolitik

Lehrbeauftragte

A n k e l , Cornelius, Dr. phil., Museumsdirektor, 41 Duisburg, Mainstraße 57	Ur- und Frühgeschichte
B a l z e r , Baldur, 3553 Cölbe bei Marburg, Goldbergstraße 18	Englische Sprache
B l e c h m a n n , Wilhelm, Dr. phil., 433 Mülheim/Ruhr, Duisburger Straße 165, F. 19 / 5 26 62	Französische Sprache und ihre Didaktik
D o r m a n n s , Klaus, Dr., 43 Essen, Am Brönngen 15, F. 96 / 71 34 32	Mathematik
F a r n a n , John, B.A., 41 Duisburg, Curtiusstraße 3, F. 2 05 35	Englische Sprache
G i e r l i c h , Kurt, Dr., 414 Rheinhausen, Maiblumenstraße 5, F. 17 / 6 12 03	Leibeserziehung

von Roden, Günter, Dr. phil., Stadtarchivdirektor, 41 Duisburg, Am Burgacker 22	Historische Hilfs- wissenschaften
Sauerteig-Full, Teresa, B.A., 41 Duisburg-Rahm, An der Huf 47, F. 76 14 89	Englische Sprache
Schallenberger, E. H., Dr. phil., Prof., 593 Netphen-Unglinghausen, Herzhäuser Straße 5, F. 32 01	Politische Wissenschaft
Schlepple, Eberhard, Dr. jur., Rechtsanwalt, Geschäftsführer 5620 Velbert, Neustraße 3, F. 9 59 / 44 81	Wirtschafts- und Arbeitslehre
Wagner, Klaus, Ost.Rat, 4136 Rumeln, Schillerstraße 25, F. 0 21 51 / 5 53 99	Sprachwissenschaftliche Grundlagen des Deutschunterrichts
Wied, Günther, Dr. theol., 4 Düsseldorf-Lohausen, Im Lohausen Feld 55, F. 91 / 43 29 20	Evangelische Unterweisung

Akademische Räte

Hantsche, Irmgard, Dr. phil., 43 Essen, Eickenscheidter Fuhr 194, F. 96 / 28 51 41
Kellermann, Günter, Dr. phil., 41 Duisburg-Hamborn, Emscherstraße 186, F. 5 75 00
Ritter, Gert, Dr. phil., 43 Essen, Moorenstraße 9, F. 96 / 77 78 35
Weddeling, Franz, Dipl.Psych., Dr.-Ing., AkadORat, 4307 Kettwig, Breder- bachstraße 11, F. 0 21 44 / 29 47

Lektoren

Klein-Braley, Christine, M.A., 41 Duisburg, Prinzenstraße 33, F. 33 43 70	Englische Sprache und Landeskunde
--	--------------------------------------

Wissenschaftliche Assistenten

Bahrenberg, Gerhard, Dr., 41 Duisburg, Bürgerstraße 47, F. 35 54 30
Bauer, Hermann, Vikar, 58 Hagen, Käthe-Kollwitz-Straße 12, F. 99 / 5 32 61
Böhlmann, Dietrich, Dr. rer. nat., 41 Duisburg, Am Golfplatz 20
Bussiek, Hendrik, 463 Bochum, Melschedeweg 6, F. 0 23 21 / 3 38 09
Danneel, Ilse, Dr. rer. nat., 41 Duisburg, Bungertstraße 2
Guß, Kurt, Dipl.-Psych., 44 Münster, Ferdinandstraße 24
Holfort, Friedrich, Dipl.Psych., 43 Essen, Theodor-Althoff-Straße 25, F. 96 / 71 46 35

- J o l k , Wilfried, 4805 Brake, Mittelstraße 1088, F. 05 21 / 53
- K a i s e r , Herbert, Dr. phil., 51 Aachen, Hohenstaufenallee 63, F. 02 41 / 7 35 04
- N i e m e y e r , Jürgen, 5023 Weiden, Stettiner Weg 8
- R a s c h , Jörn, Dipl.Math., 51 Aachen, Kamperstraße 11—15
- R ü l c k e r , Christian, Dr. phil., Dipl.Soz., 433 Mülheim (Ruhr), Cheruskerstraße 12
- S i m m , Günter, Dr. phil., 405 Mönchengladbach, Bebericher Straße 17, F. 0 21 61 / 3 41 96
- S i n g e r , Siegfried, Dr. phil. M.A., 41 Duisburg-Neudorf, Lotharstraße 65, F. 35 50 91—94, App. 45
- S z i j j , Josef, Dr. rer. nat., 41 Duisburg-Meiderich, Stolzestraße 22
- S c h u l z , Eberhard G., M.A., 355 Marburg (Lahn), Friedrich-Ebert-Straße 79, F. 0 64 21 / 4 25 14
- S t o r b , Ilse, Dr. phil., 43 Essen-Bredeney, Bredeneyer Straße 44, F. 96 / 4 01 69
- T h ü s i n g , Klaus, Lic. rer. soc., 5983 Balve, Am alten Dreisch 10, F. 0 23 75 / 6 93
- W e i ß , Johannes, M.A., 507 Bergisch-Gladbach, Christophorusstraße 12, F. 92 02 / 63 77
- W i t z e l , Ingeborg, Dipl.Sportl., 4 Düsseldorf-Rath, Oberrather Straße 20, F. 91 / 62 26 01
- W o l f , Peter, Dr. phil., 43 Essen-Stadtwald, Frankenstraße 216

F ö r d e r u n g s a s s i s t e n t e n

- L e h m a n n , Wolfgang, SsLehrer, 415 Krefeld, Verbergerstraße 154, F. 5 86 63
- Q u a n d t , Siegfried, RealsLehrer, 402 Mettmann, Danziger Straße 7
- S t r i t t m a t t e r , Karl, VsLehrer, 433 Mülheim/Ruhr, Aubergweg 11
- W i t t e n b r u c h , Wilhelm, VsLehrer, 565 Solingen-Ohligs, Mescheider Busch Nr. 14

P r o f e s s o r e n u n d D o z e n t e n i m R u h e s t a n d

- F e l d e n s , Franz, a. o. Prof., 43 Essen-Steele, Laurentiusweg 139, F. 96 / 5 25 19
- G i l l m a n n , Anni, Doz., 43 Essen, Olbrichstraße 54, F. 96 / 27 75 30
- L a n g e , Friedrich, Doz., 4307 Kettwig, Hinninghofen 46, F. 0 21 44 / 25 34
- v o n M e s z ö l y , Lydia, Doz., 4307 Kettwig, Schmachtenbergstraße 81, F. 0 21 44 / 24 69
- P e t e r s , Ilse, Prof., 4 Düsseldorf-Oberkassel, Düsseldorfer Straße 62, F. 91 / 5 19 35

ABTEILUNG ESSEN

Hauptamtlich Lehrende

Barnikol, Hans-Martin, Dr. theol., Doz., 53 Bonn, Reuterstraße 54, F. 9 01 / 22 58 85	Evangelische Theologie und ihre Didaktik
Bauer-Kayatz, Christa, Dr. theol., o. Prof., 58 Hagen, Käthe-Kollwitz-Straße 12, F. 99 / 5 32 61	Evangelische Theologie und ihre Didaktik
Braun, Peter, Dr. phil., o. Prof., 4275 Rhade über Dorsten, Kettelerstraße 7	Didaktik der deutschen Sprache und Literatur
Dickopp, Karl-Heinz, Dr. phil., Doz., 463 Bochum, Hugo-Schulz-Straße 17, F. 98 / 3 20 96	Allgemeine Pädagogik
Enninger, Werner, Dr. phil., o. Prof., 43 Essen-Heidhausen, Kotthaushang 2, F. 96 / 49 70 86	Didaktik der englischen Sprache
Fischer, Helmut, Dr. phil., Doz., 5201 Stadt Blankenberg, Attenberg 11a	Didaktik der deutschen Sprache und Literatur
Glaser Hubert, Dr. phil., o. Prof., 463 Bochum, Friederikastraße 86, F. 98 / 3 44 98	Politische Bildung und Didaktik der Geschichte
Göbels, Hubert, o. Prof., 43 Essen-Werden, Unterer Pustenberg 23, F. 96 / 49 10 84	Allgemeine Didaktik und Schulpädagogik
Haas, Wilhelm, Dr. phil., o. Prof., 4 Düsseldorf, Hans-Sachs-Straße 19, F. 91 / 66 10 19	Politische Bildung und Didaktik der Geschichte
Heindrichs, Heinz-Albert, Doz., Lehrbeauftragter der Folkwang-Hochschule, 465 Gelsenkirchen, Auf Böhlingshof 23, F. 15 / 6 31 14	Musikerziehung
Hischer, Erhard, Dr. phil., Dipl.-Psych., Wiss.Rat und Prof., 888 Dillingen (Donau), Ziegelstraße 10	Psychologie
Kohn, Matthias, Dr. phil., Doz., 476 Paderborn, Liesborner Weg 10	Kunsterziehung
Kohnle, Heinrich, o. Prof., 5602 Langenberg (Rhld.), Lerchenstraße 4, F. 0 21 27 / 19 30	Musikerziehung
Lewejohann, Annelise, Doz., 43 Essen-Rellinghausen, Rentelichtung 85, F. 96 / 44 68 11	Leibeserziehung
Lucker, Elisabeth, Dr. phil., Dipl.Psych., o. Prof., 43 Essen, Henri-Dunant-Straße 91, F. 96 / 79 70 14	Psychologie

L ü k e , Maria, Dr. rer. nat., o. Prof., 43 Essen-Heidhausen, Bremer Straße 47, F. 96 / 49 29 36	Didaktik der Biologie
P a l z k i l l , Leonard, o. Prof., 5604 Neviges, Hubertusstraße 12	Didaktik der Mathematik
P ü t t m a n n , Josef, Dr. phil., o. Prof., 43 Essen-Werden, Albermannstraße 14, F. 96 / 49 22 37	Allgemeine Pädagogik
R i c h e n h a g e n , Martin, Doz., 43 Essen-Werden, Brückstraße 79, F. 96 / 49 22 12	Katholische Theologie und ihre Didaktik
R o h e , Karl, Dr., o. Prof., 44 Münster, Timmerscheidtstraße 5	Politikwissenschaft
S a x l e r , Josef, Dr. phil., o. Prof., 43 Essen-Werden, Unterer Pustenberg 74, F. 96 / 49 13 53	Didaktik der Physik
S c h e r e r , Georg, Dr. phil., o. Prof., 42 Oberhausen, Liebknechtstraße 13, F. 9 02 / 2 33 21	Philosophie
S c h m i t t , Anneliese, Doz., 4713 Bockum-Hövel, Pieperstraße 13, F. 0 23 81 / 7 14 51	Hauswirtschaft
S c h n e i d e r , Peter, Dr. phil., o. Prof., 5604 Neviges, Jägerstraße 5, F. 0 21 20 / 76 43	Heimatkunde und Didaktik der Erdkunde
S c h o e n i t z , Günther, o. Prof., 43 Essen, Brahmsstraße 10, F. 96 / 22 76 91	Didaktik der deutschen Sprache und Literatur
S c h u l t e , Arnold, o. Prof., Msgr., 43 Essen, Henri-Dunant-Straße 42, F. 96 / 79 67 86	Katholische Theologie und ihre Didaktik
S c h w e n s , Christa, Dr. phil., Doz., 46 Dortmund-Wambel, Unterwaldener Straße 13, F. 59 56 36	Kunsterziehung
S c h w i r t z , Wilfried, Dr. rer. nat., o. Prof., 46 Dortmund-Löttringhausen, Schneiderstraße 96, F. 02 31 / 73 20 14	Didaktik der Mathematik
T w e l l m a n n , Walter, Dr. phil., o. Prof., 41 Duisburg, Neudorfer Straße 170, F. 94 / 35 04 65	Allgemeine Didaktik und Schulpädagogik
W e h n e s , Franz-Josef, Dr. phil., Dipl.Psych., o. Prof., 43 Essen, Marthastraße 17, F. 96 / 79 24 39	Allgemeine Pädagogik
W i n k m a n n , Hans Dr. rer. pol., Dipl.-Volksw., o. Prof., Lehrbeauftragter an der Ruhr-Universität Bochum, 43 Essen-Bredeneu, Westerwaldstraße 11, F. 96 / 44 66 91	Soziologie

Lehrbeauftragte

A e n g e n v o o r t , Johannes, Dr. phil., Doz., 43 Essen, Siepenblick 10, F. 96 / 28 15 43	Choral und Liturgie
B ä c k e r , Wilhelm, OSt.Rat, 43 Essen, Alfredstraße 9/11, F. 96 / 79 47 80	Latein
B i d e a u , Irmgard, Dr. med., OMed.Rat., 463 Bochum-Querenburg, Girondelle 63, F. 98 / 51 13 83	Schulgesundheitslehre
F ü s s e r , Hans, Dr., 43 Essen, Ruhrallee 136	Biochemie
K a m i n s k i , Heinz, Direktor des Instituts für Weltraumforschung und Planetarium- astronom. Beobachtungsstation in Bochum, 463 Bochum-Sundern, Blankensteiner Straße 200	Weltraumkunde
M e y a , Heinrich, Schul- und Kulturdezernent der Stadt Gelsenkirchen, 456 Gelsenkirchen, Hans-Sachs-Haus	Wirtschafts- und Arbeitslehre
P i e p e r , Josef, Dr. phil., Dr. theol. h.c., o. Prof. an der Universität Münster, 44 Münster, Malmedyweg 10	Philosophie
R i e s , Josef, Dr. rer. pol., Dipl.Kfm., OSt.Rat, 404 Neuss, Jahnstraße 83, F. 9 19 / 4 83 11	Wirtschafts- und Arbeitslehre
R u d o l p h , Fritz, Dr. sc. pol., Dipl.Volksw., o. Prof., 433 Mülheim (Ruhr), Oemberg 13a, F. 9 02 / 48 12	Empirische Soziologie
S c h m ü c k e r , Gerhard, Dipl.-Ing., 466 Gelsenkirchen-Buer, Dorstener Straße 9	Wirtschafts- und Arbeitslehre (Technologie)
S c h r ö t e r , Herrmann, Dr. phil., Stadtarchivdirektor, 43 Essen, Spreestraße 4, F. 96 / 28 39 53	Ruhrländische Heimatgeschichte
T a n n h o f f , Rudolf, Dr., Leiter der Abt. Berufs- beratung beim Arbeitsamt der Stadt Essen, 43 Essen, Schillerstraße 77	Berufskunde
W a g e n e r , Willi, Dr., Oberbaurat, 4321 Niederwenigern, Talweg 1	Verfahrenstechnik im Chemie- und Kunststoff- bereich
W e i s , Dieter, Dr. rer. nat., Städt. Direktor, 43 Essen, Auf dem Holleter 3, F. 96 / 28 28 63	Strukturfragen und Landesplanung im Ruhrgebiet
W i l m s e n , Heinz, OReg.- und Schulrat, 403 Ratingen, An der Lilie 16, F. 91 01 / 2 13 40, Dienstl. 91 / 8 22 14 61	Schulkunde
W o r r i n g e n , Wolfgang, Dr. med., OMed.Rat, 43 Essen, Schnutenhausstraße 34, F. 96 / 27 24 93	Sportmedizin

Akademische Räte

- von Arz, Helmut, 401 Hilden, Furtwänglerstraße 36, F. 0 21 03 / 5 20 59
Gramm, Altfried, 43 Essen-Werden, Unterer Pustenberg 27, F. 96 / 49 70 12
Pütt, Heinz, 463 Bochum, Eichendorffweg 2
Rappinger, Elisabeth, Dr. rer. nat., 43 Essen, Johannastraße 41,
F. 96 / 77 54 44
Savelsberg, Egon, Dr., 433 Mülheim-Heissen, Gneisenaustraße 95
Sträßer, Manfred, Dr. rer. nat., 43 Essen, Kückelmanns Busch 18
Walter, Reinhold, Dr., 43 Essen, Schönleinstraße 37

Lektoren

- Heitfeld-White, Valerie M., B.A., A.Ed., Dipl. Ed., 43 Essen, Kirch-
straße 13, F. 96 / 23 52 68
Killert-Nell, Hilde, Lehrbeauftragte der Folkwang-Hochschule,
43 Essen-Heidhausen, Heidhauser Straße 107, F. 96 / 49 18 35
Speicher, Kenneth, Dr., 463 Bochum, Hultschiner Straße 9

Wissenschaftliche Assistenten

- Albers, Theodor, Ost.Rat, 43 Essen, Virchowstraße 102
Baltzer, Dieter, Dr. theol., 464 Wattenscheid, Freiligrathstraße 5b
Beckmann, Luise, 4 Düsseldorf-Nord, Mintarder Straße 72
Binder-Krauthoff, Kristine, Dr. phil., 43 Essen-Überruhr, Halferstein 14,
F. 96 / 58 29 12
Boteram, Norbert, Dipl.Psych., 43 Essen-Frintrop, Höhenweg 92
Breuer, Karpeter, Dipl.Psych., 53 Bonn, Bonner Talweg 149
Cordes, Gerhard, Dr. rer. nat., 463 Bochum, Auf dem Aspei 40,
F. 98 / 51 19 98
Drever, Peter, 44 Münster, Raesfeldstraße 21
Gethmann, Carl Friedrich, Lic. phil., 463 Bochum-Querenburg,
Auf dem Backenberg 13, F. 0 23 21 / 51 33 08
Geiger, Heinz, Dr., 463 Bochum-Querenburg, Hustadtring 33
Heecks-Bogges, Ulrich, 43 Essen, Alfredstraße 194
Konopatzki, Ilse-Lore, Dr. phil., 43 Essen, Schnutenhausstraße 51
Kuebart, Catherine A., M.A., 463 Bochum, Hevener Straße 85
Liedtke, Günter, 5101 Haaren, Eilendorfer Straße 21
Malmendier, Norbert, 4323 Essen-Burgaltendorf, Dumberger Straße 16

Peters, Heiner, 43 Essen, Moltkestraße 30
 Preyer, Klaus, Dr. phil., 43 Essen, Wolfsbachweg 55
 Pütz, Werner, Dr. phil., 43 Essen-Rüttenscheid, Wusthoffstraße 7,
 F. 96 / 79 75 62
 Seeling, Hartmut, 4 Düsseldorf, Westfalenstraße 16
 Sorger, Karlheinz, Dr. theol., 44 Münster, Neubrückenstraße 17—22
 Stach, Reinhard, 41 Duisburg, Holtheistraße 70
 Vogt, Jochen, Dr. phil., 463 Bochum, Laerholzstraße 35
 Weidenfeller, Gerhard, 44 Münster, An den Bleichen 19

Wissenschaftliche Angestellte

Bracht, Franz-Josef, Dipl.Sportl., 43 Essen, Sundernholz 93, F. 96 / 4 30 36

Förderungsassistenten

Meyer zu Düttingdorf, VsLehrerin, 5628 Heiligenhaus,
 Dresdener Straße 24
 Knaup, Gisela, VsLehrerin, 4322 Sprockhövel, Oberweg 18
 Staude, Maria, VsLehrerin, 44 Münster, Jahnstraße 59
 Wiederhold, Karl, VsLehrer, 42 Oberhausen, Mülheimer Straße 300,
 F. 9 02 / 2 66 37

Professoren im Ruhestand

Helming, Helene, Prof., 4422 Ahaus (Westf.), Van-DeIden-Straße 6
 Reiermann, Alois, Dompropst, Päpstl. Hausprälat, Prof., 43 Essen,
 Zwölfling 22
 Rosche, Johannes, a. o. Prof., 43 Essen-Heidhausen, Bremer Straße 47b

ABTEILUNG HAGEN

Hauptamtlich Lehrende

Bellinger, Gerhard, Dr. phil., o. Prof., 463 Bochum, Goerdelerstraße 1, F. 0 23 21 / 7 51 83	Katholische Religionspädagogik
Bethlehem, Gerhard, o. Prof., 58 Hagen, Winkelstück 37, F. 0 23 31 / 5 12 27	Allgemeine Didaktik und Schulpädagogik
Bodensieck, Heinrich, Dr. phil., o. Prof., 585 Hohenlimburg, Henkhauser Straße 3,	Politische Bildung und Didaktik der Geschichte
de Boer, Wolfgang, Dr. phil., o. Prof., 5301 Röttgen, Krs. Bonn, Forststraße 10, F. 0 22 21 / 25 51 25	Philosophie

D r a p e , Elisabeth, Dr. phil., Doz., 5804 Herdecke (Ruhr), Wittbräucker Straße 61, F. 99 09 / 54 37	Didaktik der Mathematik
D r e s c h e r , Hans-Georg, Dr. theol., o. Prof., 463 Bochum, Parkstraße 10, F. 0 23 21 / 1 63 07	Religionslehre und Methodik der Evan- gelischen Unterweisung
E r b e n , Walter, o. Prof., 58 Hagen, Beethovenstraße 10, F. 0 23 31 / 8 41 29	Kunsterziehung
G i l b e r t , Gerhard, Dr. phil., Dipl.Phys., o. Prof., 58 Hagen, Max-Planck-Straße 113,	Didaktik der Mathematik
G r o c h o l l , Isolde, Doz., 58 Hagen, Max-Planck-Straße 109, F. 0 23 31 / 5 38 34	Hauswirtschaft
H o r n , Hermann, Dr. phil., o. Prof., 58 Hagen, Am Höing 16, F. 0 23 31 / 8 47 93	Allgemeine Pädagogik
I s r a e l , Walter, Dr. phil., o. Prof., 58 Hagen, Holunderweg 15, F. 0 23 31 / 5 14 50	Didaktik der deutschen Sprache und Literatur
J a c o b s , Friedhelm, Dr. phil., Doz., 44 Münster, Gleiwitzer Straße 69, F. 02 51 / 2 44 40	Religionslehre und Methodik der Evan- gelischen Unterweisung
K a p p e , Dieter, Dr. sc. pol., o. Prof., 58 Hagen-Ernst, In der Luke 1, F. 0 23 31 / 5 91 44	Soziologie und Sozialpädagogik
K e r s b e r g , Herbert, Dr. rer. nat., o. Prof., 58 Hagen, Cunostraße 92, F. 0 23 31 / 5 31 71	Heimatkunde und Didaktik der Erdkunde
K l u g e , Wolfhard, Dr. phil., Wiss.Rat u. Prof., 4816 Sennestadt, Bahnhofstraße 45, F. 0 52 05 / 41 41	Didaktik der deutschen Sprache und Literatur
M ü l l e r , Richard, Dr. rer. nat., Dipl.Psych., o. Prof., 58 Hagen, Fleyer Straße 42, F. 0 23 31 / 3 13 52	Psychologie
N i e r h a u s , Friedhelm, Dr. phil., Doz., 433 Mülheim, Prinzess-Luise-Straße 65, F. 0 21 33 / 5 02 16	Allgemeine Pädagogik
N i p p e l , Ilse, Dipl.Volksw., Doz., 5678 Wermelskirchen, Berliner Straße 95, F. 0 21 96 / 26 33	Textilgestaltung

O b e n d i e k , Edzard, Dr. phil., o. Prof., 58 Hagen-Helfe, Wichernstraße 11, F. 0 23 31 / 6 36 04	Didaktik der englischen Sprache
R a e b i g e r , Christoph, Dipl.Math., o. Prof., 58 Hagen, Max-Planck-Straße 111, F. 0 23 31 / 5 91 91	Didaktik der Physik
S c h m a c k , Ernst, Dr. phil., a. o. Prof., 46 Dortmund-Brünninghausen, Gögestraße 16, F. 02 31 / 71 52 74	Allgemeine Didaktik und Schulpädagogik
S c h r i d d e , Rudolf, Dr. phil., o. Prof., 58 Hagen-Emst, Max-Planck-Straße 135, F. 0 23 31 / 5 36 90	Westfälische Landes- geschichte und Didaktik der Geschichte
S t e i n , Günter, Doz., 435 Recklinghausen, Westerholter Weg 116, F. 2 55 74, 58 Hagen, Rosenstraße 104	Musikerziehung
S t ö c k e r , Gerhard, Dr. phil., Direktor, 56 Wuppertal-Elberfeld, Röpkestraße 13, F. 0 21 21 / 30 41 98	Leibeserziehung
U l l r i c h , Christian, Dr. rer. nat., o. Prof., 58 Hagen-Helfe, Buschstraße 83, F. 0 23 31 / 6 35 25	Didaktik der Biologie
W e r n e r , Marianne, Dipl.Sportl., Doz., 47 Hamm, Eschenallee 40, F. 0 23 91 / 5 00 47	Leibeserziehung
W i l h e l m , Heinz, o. Prof., 588 Lüdenscheid, Teutonenstraße 36, F. 0 23 51 / 2 00 01	Musikerziehung

Honorarprofessoren

H a m m e l s b e c k , Oskar D., Dr. phil., Prof., 4931 Heiligenkirchen über Detmold, Haus 404 (Bergstraße), F. 0 52 31 / 8 77 23	Allgemeine Pädagogik
---	----------------------

Akademische Räte

B e l k e , Gerlind, Dr. phil., 44 Münster, Kärntner Straße 64	
B o h n e n k a m p , Sabine, 527 Gummersbach, Hans-Böckler-Straße 6	
K e i n e m a n n , Friedrich, Dr. phil., Akad.ORat, 47 Hamm, Weidenstraße 34, F. 0 23 81 / 2 89 82	
K i l i a n , Hans, Dr. rer. nat., 3551 Goßfelden, Waldweg 2	
M e f f e r t , Ekkehard, Dr. phil. nat., 58 Hagen, Monschauer Straße 25	

Lehrbeauftragte

- Heisig, Gerhard, Humanbiologie
Dr. med., Städt. Medizinaldirektor,
58 Hagen, Am Waldesrand 7
- Jörg, Theo, Akad.Rat, Sprecherziehung
5303 Bornheim, Reuterweg 38,
F. 33 27
- Platte, Hans, Dr. phil., Dipl.Soz., Wirtschafts- und
46 Dortmund-Dorstfeld, Lange Fuhr 87, Arbeitslehre
F. 02 31 / 65 88 87
- Schmidkunz, Heinz, Didaktik der Naturlehre
Dr. phil. nat., Dipl.Chem., o. Prof.,
6 Frankfurt(Main), Dantestraße 1,
F. 06 11 / 70 11 05
- Stöwer, Bruno, Dipl.Ing., Oberbaurat i. J., Wirtschafts- und
58 Hagen, Gellertweg 2a Arbeitslehre
- Süssmuth, Hans, Dr. phil., o. Prof., Politische Bildung und
443 Burgsteinfurt, Lohkamp 18, Didaktik der Geschichte
F. 0 25 51 / 29 44

Wissenschaftliche Assistenten

- Achilles, Fritz, Dr. rer. nat., Stud.Ass., 4357 Datteln, Martin-Luther-Str. 1c
- Dietmann, Klaus, m.d.V.b., 23 Kiel, Lornsenstraße 26
- Fischer, Hans-Dieter, Dr. phil., 58 Hagen, Heidenstraße 25
- Gussmann, Werner, Dipl.Phys., 5806 Bölling, Post Dahl, Haus 8a
- Haueis, Eduard, Dr. phil., 85 Nürnberg, Labenwolfstraße 17
- Lukowski, Dorothea, m.d.V.b., Dipl.Psych., 44 Münster, Schneidemühler
Straße 28
- Riemenschneider, Hartmut, Dr. phil., 58 Hagen, Heinitzstraße 57,
F. 0 23 31 / 8 32 81
- Schulte, Gerhard, Dr. phil., 5943 Meggen, Dierkestraße 2, F. 0 27 21 / 32 64
- Solmecke, Gert, Dr. phil., 56 Wuppertal-Elberfeld, Hosfelds-Katernberg 2,
F. 0 21 21 / 76 18 43
- Steffensky, Fulbert, m.d.V.b., 5 Köln, Pauliplatz 7
- Strang, Heinz, Dr. phil., 468 Wanne-Eickel, Heidstr. 89, F. 0 23 25 / 7 05 51
- Witte, Günter, Dr. rer. nat., 5047 Wesseling, Weißdornweg 1,
F. 0 22 36 / 3 33 22

Wissenschaftliche Angestellte

- Knuff, Gisela, Dipl.Sportl., 58 Hagen, Steinhausstraße 14, F. 0 23 31 / 7 51 79
- Lampe, Klaus, 2951 Stiefelkamperfehn

Förderungsassistenten

- Hofschen, Edgar, VsLehrer, 5608 Radevormwald, Hölterhofstraße 4
- Waterkamp, Dietmar, VsLehrer, 462 Castrop-Rauxel, Dortmunder Str. 167

ABTEILUNG FÜR HEILPÄDAGOGIK IN DORTMUND

Hauptamtlich Lehrende

- | | |
|--|--|
| Benkmann, Karl Heinz,
Dr. phil., Dipl.Psych., o. Prof.
46 Dortmund-Löttringhausen, Heunerstraße 40,
F. 02 31 / 73 20 28 | Erziehungsschwierigen-
pädagogik |
| Beschel, Erich, Dr. phil., o. Prof.,
46 Dortmund-Wellinghofen, Durchstraße 77,
F. 02 31 / 46 29 27 | Allgemeine
Heilpädagogik |
| Boldt, Werner, Dr. phil., o. Prof.,
4773 Körbecke/Möhnesee, Am Zuckerberg,
F. 0 29 24 / 4 85 | Blinden- und
Sehbehindertenpädagogik |
| Horn, Hartmut, Dr. phil., Dipl.Psych., o. Prof.,
46 Dortmund, Hainallee 53, F. 02 31 / 2 35 49 | Heilpädagogische
Psychologie |
| Langenohl, Hanno, Dr. phil., o. Prof.,
4701 Ostwennemar b. Hamm, Sandbrinkerfeld 18 | Didaktik der Schule
für Lernbehinderte
und Geistigbehinderte |
| Piel, Walter, Dr. phil., o. Prof.,
46 Dortmund-Löttringhausen, Eichhoffstraße 37,
F. 02 31 / 73 10 33 | Heilpädagogische
Psychologie |
| Pohl, Rudolf, Dr. phil., Doz.,
46 Dortmund, Kullrichstraße 16, F. 02 31 / 52 20 83 | Didaktik der Schule
für Lernbehinderte |
| Probst, Werner, Dr. phil., Doz.,
463 Bochum, Auf dem Backenberg 7,
F. 0 23 21 / 4 43 29 | Musikerziehung in der
Heilpädagogik |
| Reinartz, Anton,
Dr. phil., Dipl.Psych., o. Prof.,
5804 Herdecke, Attenbergstraße 4,
F. 0 23 30 / 26 50 | Pädagogik der Lern-
behinderten und Geistig-
behinderten |
| Tönne, Roland, Doz.,
437 Marl, Haselnußweg 21 | Heilpädagogische Kunst-
und Werkerziehung |
| Wolfgang, Hans, Dr. phil., o. Prof.,
584 Villigst über Schwerte, Elsetalstraße 26,
F. 0 23 04 / 7 07 97 | Pädagogik der
Körperbehinderten und
Sprachbehinderten |

Lehrbeauftragte

- | | |
|---|--|
| Bauer, Hans Hermann, Dr. med.,
Wiss. Abteilungsvorsteher und Prof.,
Leiter der Abteilung Pädaudiologie und Phoniatrie
der Hals-, Nasen-, Ohrenklinik
44 Münster, Kardinal-von-Galen-Ring 10 | Medizinische Grund-
fragen der Sprach-
heilpädagogik, Phonetik |
|---|--|

Buschmeyer, Paul,
Landesverwaltungsdirektor,
44 Münster, Cloppenburgstraße 40

Eckel, Walter, Dr. med., Prof.,
Chefarzt der HNO-Klinik
der Städt. Krankenanstalten in Dortmund,
46 Dortmund-Lückleberg, Rotgerweg 1

Förster, Eckart,
Dr. med., Städt. Obermedizinaldirektor,
Facharzt für Kinder- und Jugendpsychiatrie,
Direktor des Jugendpsychiatrischen Instituts
der Stadt Essen,
43 Essen, Papestraße 1

Gottwald, Alfons,
Dr. jur., Rechtsanwalt, Amtsgerichtsrat a. D.,
532 Bad Godesberg, Mozartstraße 18

Henrichs, Max, Dr. phil., Oberverwaltungsrat,
433 Mülheim-Styrum, Kirchbachstraße 24,
F. 0 21 33 / 47 82 49

Herbig, Lothar,
Dr. med., Landesmedizinaldirektor,
44 Münster, Grimmstraße 10

Hundt, Hans,
Dr. med., Ltd. Landesmedizinaldirektor,
Direktor des Westf. Landeskrankenhauses
für Psychiatrie,
46 Dortmund-Aplerbeck, Marsbruchstraße 179

Kleinhaus, Klaus,
Dr. med., Oberarzt der Augenklinik der
Städt. Krankenanstalten Dortmund,
46 Dortmund, Beurhausstraße

Kohl, Günter,
Dipl. Psych., Oberverwaltungsrat und Leiter des
Schulpsychologischen Dienstes d. Stadt Dortmund,
46 Dortmund, Goldrosenweg 1, F. 02 31 / 71 38 90

Marx, Herbert, Dr. med.,
Chefarzt der Kinderklinik Nordkirchen

Muthmann, Dietrich,
Dr. med., Facharzt für Orthopädie,
5803 Volmarstein, Im Hensberg 2

Spezielle Fragen des BSHG
für Lehrer an Schulen für
Geistigbehinderte,
Körperbehinderte und
Erziehungsschwierige

Anatomie, Physiologie
und Erkrankungen der
Stimm- und Sprechorgane

Grundfragen der Kinder-
und Jugendpsychiatrie

Grundfragen der
Rehabilitation
Sehgeschädigter

Berufliche Rehabilitation
lernbehinderter und
körperbehinderter
Jugendlicher

Das Bundessozialhilfe-
gesetz (BSHG) im Dienste
der medizinischen und
sozialen Rehabilitation

Psychopathologie des
Kindes- u. Jugendalters
einschl. med. Grundfragen

Augenheilkunde

Sonderpädagogisch-
psychologische
Diagnostik

Spezielle medizinische
Probleme
bei geistig Behinderten

Orthopädie des Kindes-
und Jugendalters

- | | |
|---|---|
| Paul, Helmut A., Dr. med.,
Ministerialrat im Bundesministerium
für Jugend, Familie und Gesundheit,
53 Bonn-Bad Godesberg, Wittelsbacher Straße 7 | Fragen der medizinischen
Rehabilitation
und Sozialmedizin |
| Ulbricht, Wolfgang, Dr. med.,
Chefarzt der Neurologisch-Psychiatrischen
Abteilung im Evgl. Krankenhaus Unna,
475 Unna, Platanenallee 7 | Neurologie im Kindes-
und Jugendalter |
| Ullrich, Klaus, Dr. med., Prof.,
Chefarzt der Augenklinik der
Städt. Krankenanstalten Dortmund,
46 Dortmund, Schönaichstraße 11 | Augenheilkunde |
| Wallrabenstein, Friedrich,
Dipl.Heilpädagoge, Oberverwaltungsrat beim
Landschaftsverband Westfalen-Lippe,
44 Münster, Stettiner Straße 29 | Praxis der Sprach-
heilbehandlung |
| Wittmann, Bernhard, Oberschulrat,
433 Mülheim-Speldorf, Brandenburg 82 | Aufbau und Organisation
der Schulen
für Lernbehinderte
und Geistigbehinderte |

Akademische Räte

- Moog, Wolfgang, Dr., Dipl.Psych., 46 Dortmund, Overbeckstraße 24,
F. 02 31 / 52 90 80
- Spiekers, Rudolf, Dr. phil., Dipl.Psych., 44 Münster, Himmelreichallee 69,
F. 02 51 / 4 68 53
- Thimm, Walter, Dr. phil., 3 Hannover, Am Schafbrinke 78, F. 05 11 / 83 61 15

Wissenschaftliche Assistenten

- Gerth, Franz-J., M.A., m. d. V. b., 44 Münster, Gremmendorfer Weg 18,
F. 02 51 / 61 99 52
- Jacobs, Kurt, Dr. rer. pol., Dipl.-Handelslehrer, Dipl.-Kaufmann, 357 Kirch-
hain, Röthestraße 30, F. 0 64 22 / 5 46
- Kornmann, Reimer, Dipl.Psych., m. d. V. b., 46 Dortmund-Kirchhörde,
Kirchhörder Kopf 2a, F. 02 31 / 7 39 75
- Masendorf, Friedrich, Dipl.Psych., m. d. V. b., 533 Marburg/Lahn,
Sudetenstraße 3
- Roeder, Burkhard, Dipl.Psych., m. d. V. b., 46 Dortmund-Aplerbeck,
Witthausstraße 4
- Sander, Elisabeth, Dr. phil., 46 Dortmund-Dorstfeld, Lange Fuhr 67,
F. 02 31 / 6 59 17
- Moog, Susanne, Dipl.Psych., m. d. V. b., 46 Dortmund, Overbeckstraße 24,
F. 02 31 / 52 90 80

Förderungsassistenten

Buchkremer, Hans-Josef, SsLehrer, 5131 Lindern, Bahnhofstraße 100

Kerkhoff, Winfried SsLehrer, 4401 Alberslo, Rohrlandweg 10, F. 2 62

Wissenschaftliche Angestellte

Erne, Heinz-Michael, Sonderschullehrer, 46 Dortmund, AEG-Hochhaus, Rheinlanddamm

Goldschmidt, Paul, Logopäde (Amsterdam), 46 Dortmund, AEG-Hochhaus, Rheinlanddamm

Micheelsen, V. W. (Kopenhagen), 46 Dortmund, AEG-Hochhaus, Rheinlanddamm

Professor im Ruhestand

Wittmann, Max, Dr. phil., Prof., 46 Dortmund, Plauener Straße 5, F. 02 31 / 2 69 38

HEINZ REMPLEIN

Die seelische Entwicklung des Menschen im Kindes- und Jugendalter

Grundlagen, Erkenntnisse und pädagogische Folgerungen der Kindes- und Jugendpsychologie

16. Auflage (130.–147. Tausend). 720 Seiten. Leinen DM 22,—

Studienausgabe DM 18,—

Wer nach einem Hand- und Lehrbuch der Entwicklungspsychologie sucht, wird unbedingt zu Remplein greifen müssen, dessen Werk auf der Höhe der gegenwärtigen jugendpsychologischen Forschung steht. (Jugendschutz) — Die hohe Auflagenziffer beweist, daß der Verfasser den von ihm gemeinten breiten Leserkreis erreichte. (Welt der Bücher)

ERNST REINHARDT VERLAG MÜNCHEN 38

ABTEILUNG DORTMUND

Beachten Sie bitte folgende Schriften aus unserem Verlag:

„Erstleseunterricht als Sprachunterricht“

von Johannes Maßen und Fritz Pfeffer

Diese Fibelhandreichung gibt in ihrem ersten Teil eine Einführung in die analytisch-synthetische Lesemethode.

Der ausführliche zweite Teil stellt von Woche zu Woche die Durchführung des Leseunterrichts dar und entwickelt an Beispielen alle grundsätzlichen Möglichkeiten eines fruchtbaren Leselehrganges.

„Theorie und Praxis eines ganzheitlichen Unterrichts“

von Johannes Wittmann

4. Auflage, bearbeitet und herausgegeben von Walter Müller.

Dieses grundlegende Werk über die Methodik des ganzheitlichen Unterrichts steht in einer neuen Bearbeitung, die die Weiterentwicklung der pädagogischen Forschung berücksichtigt, jetzt wieder zur Verfügung.

„Studien zur Religionspädagogik und Lehrerbildung“

von Helmut Kittel

In diesem Buch wird eine Reihe von Aufsätzen vorgelegt, die sich mit den lebhaft diskutierten Problemen der Religionspädagogik befassen.

In der „Zeitschrift für Religionspädagogik ZRP“

(früher Evangelische Unterweisung)

können Sie sich über Grundfragen und Probleme des evangelischen Religionsunterrichts orientieren.

Bezugspreis für Studenten monatlich 2,— DM

— sonst 2,80 DM — zuzüglich Postgebühren.

W. Crüwell Verlag

46 Dortmund, Ernst-Mehlich-Straße 6, Postfach 1283

PÄDAGOGISCHE HOCHSCHULE RUHR

Abteilung Dortmund

46 Dortmund, Rheinlanddamm 203, Tel. (02 31) 12 80 63

Dekan: Prof. Dr. Willi Gundlach

Sprechstunden: Di 14–15 Uhr, Do 11–12 Uhr

Prodekan: Prof. Dr. Ulrich Freyhoff

Sprechstunden: Mi 12–13 Uhr, Fr 14–15 Uhr

VERWALTUNG

Geschäftsstellenleiter:	Reg.Amtmann Schäfer
Stellvertreter:	Reg.Angestellter Pustmüller
Dekanat:	Reg.Angestellte Stromberg Reg.Angestellte Rewinkel
Sekretariat:	Reg.Angestellte Pukies Reg.Angestellte Keifler Reg.Angestellte Beckmann
Praktikumsbüro:	Dipl.Psych. Dr. Sievering Reg.Angestellte Kesting
Techn. Seminarkraft:	Reg.Angestellter Schwipp
Hausmeister:	Reg.Angestellter Grimpe Reg.Angestellter Große
Pförtner:	Reg.Angestellter Sandmann
Telefonist:	Reg.Angestellter Lachmann
Verwaltungsarbeiter:	Kurt Hartwig Richard Lehmann Friedhelm Mertin Franz Grebe Franz Bierwald Günter Buschmann

Bibliothek

Tel. 12 80 63

(zugleich beauftragt mit der Weiterführung der Aufgaben der ehemaligen
Päd. Zentralbücherei des Landes NRW)

Tag der offenen Tür und weitere Einführungsveranstaltungen nach besonderer
Bekanntmachung.

Die Bibliothek ist ganzjährig geöffnet, außer in der Zeit vom 24. Dezember
bis 31. Dezember.

Bis zur Einführung der Sofortausleihe:

1. Kataloge und Bibliographischer Apparat sind zugänglich:
täglich von 10.00 bis 17.00 Uhr (außer samstags); nur durch Vermittlung
der Lesesaalaufsicht in der Zeit von 10.00 bis 11.30 Uhr und 13.00 bis
15.30 Uhr.
2. Die Leihstelle ist täglich (außer samstags) geöffnet von 11.30 bis 13.00
Uhr und 15.30 bis 17.00 Uhr.
3. Der Lesesaal ist täglich (außer samstags) von 9.00 bis 17.00 Uhr
geöffnet.

Achtung! Alle Zeitschriften der Bibliothek sind Präsenzbestand und
können nur im Lesesaal benutzt werden. Die Repräsentation der Bibliothek
fertigt Kopien von Zeitschriftenaufsätzen usw. an.

Geschäftsstelle:	Gerda Welle, Sekretärin Otilie Rossel
System. Katalog:	Ingeborg Wolf, Dipl.-Bibliothekarin Ruth Lebbe
Leihstelle:	Eva Maria Unsel, Dipl.-Bibliothekarin (örtlicher und auswärtiger Leihverkehr und bibliographische Auskunftsstelle) Ulrike Arends Annemarie Stuhmann N.N.
Lesesaal:	Gertrud Müller N.N.
Erwerbungsabteilung:	Georg Glaeser, Bibliotheksoberspezialist (Bibliographisch/Mediographischer Apparat; Aus- und Weiterbildung) Karl Bernhard Wohler N.N.
Titelaufnahme und Alphabetische Kataloge:	Lieselotte Dietzel Helma Hüls Thea Perschmann N.N.

Pädagogische Dokumentation
und Represtelle:

Kurt Tschenett, Bibliotheksinspektor
N.N.

Magazin- und Materialverwaltung,
Packstelle, Buchbinderei:

Konrad Pradel
Ida Witkowski
Heinz Daalman
N.N.

FÖRDERUNGS-AUSSCHUSS

- | | |
|-------------------|--|
| 1. Vorsitzender: | Prof. Dr. Dorndorf |
| 2. Vorsitzender: | Prof. Dr. Heuer |
| Reg. Angestellte: | Andrich, Ursula Wintzek |
| Referenten: | Die Vertreter der Studenten werden zu
Beginn des Semesters gewählt und durch
Aushang bekanntgegeben. |

Abteilungs-Studentenausschuß

Tel. (02 31) 12 36 05

- | | |
|-----------------------------|--|
| 1. Vorsitzender: | Heribert Baumann |
| 2. Vorsitzender: | Horst Hensel |
| Politik: | Gerd-Rüdiger Fischer |
| Soziales: | Liesel Krähling |
| Finanzen: | Dieter Burg |
| <i>Kultur und Ausland:</i> | Anita Sotiroff |
| Presse: | Ulrich de Greiff |
| Sport: | Irene Wiegelmann
Klaus Schürmann |
| Sekretariat: | Ilse Zimmermann |
| Studentenkonferenz: | |
| Präsident: | Klaus Stinn |
| Vertreter: | Hannes Fischer |
| Schriftführerin: | N.N. |
| Ältestenrat: | Petersen, Jost, Kalthof
Butschkau, N.N. |
| Stunde der Studentenschaft: | Do 14.00—15.00 Uhr |

STUDENTENHILFSWERK

der Pädagogischen Hochschule Ruhr, Abt. Dortmund, e. V.

- | | |
|--------------------------|-----------------------------------|
| Leitung: | Prof. Dr. Emil Figge |
| Geschäftsführer: | Reg. Oberamtsrat Heinz Brinkwirth |
| Hauswirtschaftsleiterin: | Frau Schürmann |

Ev. Studentenpfarrer: Pastor Peter Hoepgen
46 Dortmund, Lindemannstr. 68, Tel. (02 31) 12 10 10

Kath. Studentenpfarrer: Prof. Dr. Anton Musters
46 Dortmund, Silberstr. 9^{1/2}, ptr., Tel. (02 31) 3 50 02

Arbeitsstelle für wissenschaftliche Heimatkunde

- | | |
|-------------------------------|----------------------------|
| 1. Westfälischer Arbeitskreis | Leitung: Prof. Dr. W. Dege |
| 2. Ostdeutscher Arbeitskreis | Leitung: Prof. A. Perlick |

Pädagogische Arbeitsstelle für technische Kommunikationshilfen

Leitung: Akad. Rat Dr. Gerh. K. Hildebrand

Technik: Rainer Lorenz

- | | |
|---|---|
| 1. Arbeitskreis für Unterrichtsmitschau | Leitung: Prof. Dr. Freyhoff
Dr. Hildebrand |
| 2. Forschungsgruppe „Hochschulinternes Fernsehen“ | Leitung: Dr. Hildebrand |

Deutsche Sporthochschule Köln

Nebenstelle Dortmund, 46 Dortmund, Rheinlanddamm 203, Tel. (02 31) 12 80 63

Leiter der Nebenstelle Dortmund: Dozent Fritz Evers

Studentenzeitschrift

„schwarz auf weiß“

Zeitschrift für Studenten an Pädagogischen Hochschulen

Redaktion: 46 Dortmund, Rheinlanddamm 203, Zimmer 41, Tel. (02 31) 12 65 03

Chefredakteur: Bernd Hirsch, 46 Dortmund, Lambachstraße 22

NATURKUNDE IN WESTFALEN

Zeitschrift für Lehrer und Studenten

BERGMANN-VERLAG · 47 Hamm, Postfach 784, Telefon 02381/51144

FÄCHERGRUPPEN

I. Fächergruppe:

Allg. Pädagogik — Schulpäd./Allg. Didaktik

Sprecher:	Prof. Dr. Rita Süßmuth
Hauptamtlich Lehrende:	Prof. Dr. H. H. Becker Doz. Dr. D. Bosch Prof. Dr. U. Freyhoff Doz. Dr. H. Heiland Prof. Dr. E. Honig Prof. Dr. R. Hülshoff Prof. Dr. E. Krohmann Prof. Dr. P. Oswald Prof. Dr. H.-G. Rolff Prof. Dr. R. Süßmuth Prof. Dr. H. Vogt
Akademischer Rat:	Dr. G. H. Hildebrand
Wissenschaftliche Assistenten:	Dr. H. Becker Dr. G. Brinkmann Dr. J. Brüne Dr. H. Grunewald Dr. H. J. Koll Dr. M. Konrad Dr. H. W. Nau
Studentensprecher:	Christa Müller
Angestellte:	Elisabeth Schwensfeier Waltraud Materna Eva Blome Gudrun Groß

II. Fächergruppe:

Psychologie, Soziologie — Arbeits- und Wirtschaftslehre —
Didaktik der Hauswirtschaft

Sprecher:	Prof. Dr. K. Pfaff
Hauptamtlich Lehrende:	Doz. Dr. M. Brüne Prof. Dr. M. Dorndorf Prof. Dr. W. Ferdinand Prof. Dr. F. Hartke Doz. I. Kluger Doz. Dr. L. Kudera Prof. Dr. K. Pfaff Prof. H. Raskop
Wissenschaftliche Assistenten:	Dipl.Psych. G. Bauer (m.d.V.b.) Dipl.Psych. K. Bräuer (m.d.V.b.) Dr. H. Platte Dipl.Psych. R. Seifert (m.d.V.b.) Dipl.Soz. D. Stey (m.d.V.b.)
Studentensprecher:	Fr. Kleinenkuhnen
Angestellte:	Marlies Gerlach Christel Bloß Helga Budde Elke Goebel Liesel Voß

III. Fächergruppe:

Philosophie — Politikwissenschaft — Katholische Theologie —
Evangelische Theologie — Politische Bildung und Didaktik der Geschichte

Sprecher:	Prof. Dr. N. Koch
Hauptamtlich Lehrende:	Prof. Dr. H. Bartholomé Prof. Dr. W. Brüggemann Prof. Dr. F. Esterhues Msgr. Prof. Dr. F. Grütters Prof. Dr. W. Hartmann Prof. Dr. W. Heilmann Prof. Dr. A. Jousen Prof. Dr. H. G. Kirchhoff Prof. Dr. N. Koch Doz. H. J. v. Mallinkrodt Doz. Dr. E. Schwerdtfeger Prof. Dr. J. Speck Prof. Dr. G. Wuthe
Wissenschaftliche Assistenten:	M. Bracht M. A. (m.d.V.b.) Dr. K. Goebel K. Kretzler (m.d.V.b.) Dr. E. Lohe Dr. H. Müller G. Presler Dr. J. Sander Dr. J. Schmidt R. Schulze-Seyler M. A. (m.d.V.b.)
Studentensprecher:	Hannes Fischer
Angestellte:	Thea Gentrup Elisabeth Koschmieder Lucie Schumann Gertrud Bachmann

IV. Fächergruppe:

Didaktik der deutschen Sprache und Literatur —
Didaktik der englischen Sprache und Literatur

Sprecher:	Prof. Dr. Helmut Preuß
Hauptamtlich Lehrende:	Doz. Dr. D. Boueue Prof. Dr. D. Haller Prof. Dr. H. Heuer Prof. Dr. W. Höffe Prof. Dr. H. Preuß Wiss.Rat und Prof. Dr. W. Psaar Doz. Dr. H. Sauer
Akademische Räte:	J. Canavan B.A., M.A. Dr.phil. K. Segermann
Lektoren:	Dr. S. Krause St. Speight B.A., M.A. Postgrad. Certif. in Education
Wissenschaftliche Assistenten:	Dr. U. Kirchhoff Dr. A. Klein Dr. M. Motté B. Rumler (m.d.V.b.)

Studentensprecher:	Christel Dahmen (Vertr. Margret Grimm)
Angestellte:	Liselotte Lindemann Renate Schlep Ingeborg Zeugner Inge Kummetz

V. Fächergruppe:

Didaktik der Mathematik — Geographie und deren Didaktik —
Didaktik der Physik — Didaktik der Chemie — Didaktik der Biologie

Sprecher:	Prof. Dr. H. Winter
Hauptamtlich Lehrende:	Prof. Dr. A. Beiler Prof. Dr. G. Bergmann Prof. Dr. W. Dege Doz. Dr. D. Düsterloh Prof. Dr. H. F. Gorki Prof. Dr. H. D. Hardt Prof. Dipl.Ing. O. Koch Prof. Dr. H. Schmidtkunz Prof. Dr. W. Stichmann Prof. Dr. H. Winter Prof. D. E. Wittmann
Akademische Räte:	Dr. H. J. Günther
Wissenschaftliche Assistenten:	Dr. Ant St.Ass. J. Floer (m.d.V.b.) Dr. D. Geers Dipl.Phys. P. Klein Dr. H. Müller D. U. Theißen W. Winnenburg (m.d.V.b.)
Studentensprecher:	Wilhelm Block
Angestellte:	Ursula Jordan Hildegard Krause Monika Scheele Irmgard Nobbe Hannelore Kaminski
Laboranten:	Klotz Saake

VI. Fächergruppe:

Kunst- und Werkerziehung — Textilgestaltung —
Musikerziehung — Leibeserziehung

Sprecher:	N.N.
Hauptamtlich Lehrende:	Prof. Dr. M. Alt Doz. H. Buchholz Doz. D. Dittrich Doz. P. Drücke Doz. F. Evers Doz. V. Garske Dipl.Sportlehrerin B. Gschwender Prof. Dr. W. Gundlach Prof. L. Kampmann

	Prof. H. Kromp
	Prof. H. Rasch
	Prof. Dr. L. Reichert
	Prof. Dr. H. Waldmann
Akademische Räte:	Dr. L. Immenroth
	Dr. W. Stuckenhoff
Lektor:	S. Vogelsäng
Wissenschaftliche Assistenten:	Dr. P. Darius
	Dipl.Sportlehrerin A. Erbe
	Dr. G. Vedder
Wissenschaftliche Angestellte:	Dipl.Sportlehrer P. Tegen
	H. J. Wormeck
Studentensprecher:	N.N.
Angestellte:	Edeltraud Redeker
	Erika Rumpelt
	Elisabeth Niekämper

Staatliches Prüfungsamt für das Lehramt an der Grundschule und Hauptschule

Leiter:	Ltd. Regierungsdirektor Kauther privat: (582) Gevelsberg, A Sternstr. 11 Telefon: 49 89 Dienststelle: Regierung Arnsberg, Seibertzstraße 1, Tel.: (0 29 31) 8 25 12 Sprechstunden nach vorh. Anmeldung Dortmund: Soz. Forschungsstelle, Rheinlanddamm 199, Raum 9 Mittwoch von 10 bis 12 Uhr Arnsberg: Montag und Donnerstag von 10 bis 12 Uhr
Stellvertreter:	Professor Dr. Hülshoff Sprechstunden: Gebäude Kreuzstraße, Raum 317 Donnerstag von 12 bis 13 Uhr
Sekretärinnen:	Frau Friedel Görner Frau Henny Hornig Sprechstunden: Sozialforschungsstelle, Raum 7-8, von Montag bis Freitag v. 9 bis 12 Uhr

Vorlesungen Seminare Übungen

Allgemeine Pädagogik

1001	Antinomien und Antithesen der Erziehung und der Erziehungswissenschaft V Mi 9–10, H I	Becker
1002	Reformpädagogik V Mo 9–10, H I	Heiland
1003	Systematische Pädagogik, 1. Teil V Do 9–10, H I	Hülshoff
1004	Einführung in die Pädagogik V Fr 9–10, H II	Oswald
1004a	Schul- und Curriculumreform in Deutschland V Mi 15–16, H I	Vogt
1005	Erziehung und Bildung in der Industriegesellschaft HS Mi 15.30–17, KR 305	Becker
1006	Anleitung zu erziehungswissenschaftlichen Arbeiten (für Diplomanden und höhere Semester; beschränkte Teilnehmerzahl) HS Do 14–16, KR 306	Becker
1006a	Konfessionalität und Erziehungswissenschaft HS Mo 11–13, KR 307	Horn
1007	Die Arbeitsschule HS Mo 10–12, KR 305	Heiland
1008	Texte zur Geschichte der Pädagogik I (Repetitorium): Rousseau, Pestalozzi, Fröbel HS Mo 14–16, KR 205	Heiland
1009	Die Pädagogik Alfred Petzelts (für Diplomanden und besonders interessierte Studenten höherer Semester, begrenzte Teilnehmerzahl) HS Mo 16–18, KR 305	Hülshoff
1010	Grundfragen der Erwachsenenbildung (mit Besuchen von verschiedenen Institutionen der Erwachsenenbildung) HS Mo 14–16, KR 307	Hülshoff/ Beermann
1011	Die Arbeitsschulidee Georg Kerschensteiners s. Anschlag	Koll
1012	Pädagogik als Wissenschaft S Fr 11–13, KR 306	Oswald
1013	Friedrich Fröbel S Fr 14–16, KR 307	Oswald

1014	Sozialisation und Erziehung HS Mo 10–12, KR 306	Süßmuth
1015	Die Marxsche Bildungstheorie HS Do 11–13, KR 306	Süßmuth
1015a	Gesamtschule und Einheitsschule HS Do 16–18, KR 306	Vogt
1015b	Ziele und Aufgaben der Vorschulerziehung und des Unterstufenunterrichts in der DDR HS Do 18–20, KR 307	Vogt
1016	Einführung in die „Pampaedia“ des Comenius PS Di 16–18, KR 305	Becker/ Cloer
1017	Einführung in erziehungswissenschaftliches Denken PS Mi 14–15.30, KR 305	Becker/ Stein
1018	M. J. Langeveld: Einführung in die theoretische Pädagogik PS Mi 17–19, KR 305	Brüne
1018a	Das Leitbild des religiösen, des ritterlichen und des humanistischen Menschen in der Geschichte der abendländischen Erziehung (Eine Einführung für alle Semester) PS Fr 9–11, R 124	Figge
1019	Die Arbeitsschulbewegung PS Mo 18–20, KR 305	Brüne
1020	Der Begriff der pädagogischen Methode PS Do 16–18, KR 307	Nau
1021	Spiel als pädagogisches Grundphänomen PS Di 14–16, KR 306	Heiland
1022	Einführung in pädagogische Grundfragen PS Fr 9–11, KR 305	Hülshoff
1023	Erziehungswissenschaft und Erziehungswirklichkeit PS Fr 8–10, KR 306	Koll
1024	Texte zur Pädagogik der Gegenwart S Fr 16–18, KR 306	Oswald
1025	Einführung in die Pädagogik Textgrundlagen: H. Giesecke: Einführung in die Pädagogik PS Do 9–11, KR 305	Süßmuth
1026	Kolloquium für Examenskandidaten Ko Do 11–12, KR 305	Hülshoff
1027	Einführung in die Schul- und Erziehungswirklichkeit (nach besonderem Plan in Gruppen) ÜS Di 8–12	Becker/Beermann/ Brüne/Cloer/ Grunewald/Heiland/ Hülshoff/Koll/Nau/ Oswald/Stein/ Süßmuth/NN/NN

Schulpädagogik und Allgemeine Didaktik

- | | | |
|---------------|---|-------------|
| 1101 | Schulpädagogische und didaktische Forschungsaufgaben der Gegenwart
V Do 12–13, H III | Bosch |
| 1103 | Kommunikationsformen im Lehr- und Lernprozeß
V Mi 12–13, H II | Hildebrand |
| 1104/
2510 | Gesundheitserziehung
V Fr 10–11, H II | Hompesch |
| 1105 | Die Schule seit dem Zeitalter des pädagogischen Realismus
V Fr 10–11, H I | Honig |
| 1106 | Autorität und Freiheit im Unterricht
V Do 10–11, H I
(Besonders zur Vorbereitung auf das Schulpraktikum) | Krohmann |
| 1107 | Schulkunde und Schulrecht
V Mo 9–10, H III | Frommberger |
| 1107a | Modelle und Praxis der Bildungsplanung
V Mi 14–15, H I | Rolff |
| 1108 | Didaktische Modelle in der Wissenschaftlichen Diskussion
HS Mi 10–12, KR 307 | Bosch |
| 1110 | Die Unterrichtsmitschau, ein Mittel zur Analyse von Unterrichtsprozessen
HS Mi 14–16, H II | Hildebrand |
| 1111 | Schulaufbau und Schulorganisationen (Pläne und Empfehlungen zur Reform und Neugestaltung der Volksschule im 19. und 20. Jahrhundert)
HS Fr 11–13, KR 305 | Honig |
| 1112 | Aktuelle Schulprobleme
S Mi 11–13, KR 305 | Krohmann |
| 1112a | Sozialisation und Erziehung
HS Mi 8–10, KR 307 | Rolff |
| 1113 | Die Schule als Institution der Gesellschaft
S Do 10–12, KR 307 | Bosch |
| 1114 | Zur Didaktik des fruchtbaren Moments
S Do 9–11, KR 207 | Honig |
| 1115 | „Demokratische“ Unterrichtsformen in der Grundschule
S Di 18–20, KR 306 | Konrad |
| 1116 | Planung und Errichtung eines Schulzentrums
S Mi 16–18, KR 307 | Frommberger |
| 1117 | Programmierte Instruktionen-Theorie und pädagogische Möglichkeiten
S Do 14–16, KR 305 | Flessau |

1118	Die Innovation der Schule S Do 14–16, KR 307	Schmack
1118a	Differenzierung des Unterrichts S Mi 16–18, KR 306	Rolff
1119	Einführung in die Schulpädagogik PS Fr 11–13, KR 307	Kloppert/Zobel
1120	Pampaedia und Didactica magna – Bedeutung für die gegenwärtige Schulsituation PS Do 8–10, KR 307	Freyhoff/Michel
1121	Einführung in die Allgemeine Didaktik PS Do 11–13, KR 207	Honig
1122	Analyse und Kritik des Strukturplans des Deutschen Bildungsrates PS Mi 18–20, KR 307	Rolff
1123	Unterrichtsentwurf und Unterrichtsprotokoll Aspekte zum Blockpraktikum Ü Di 14–16, KR 305	Bosch
1124	Einweisung in den Tonfilmprojektor Ü n. V., R 205 A	Hildebrand/ Lorenz
1125	Anleitung zum Lesen und Schreiben wissenschaftlicher Arbeiten Ü Do 11–13, KR 205	Konrad
1126	Beratung in der Sammlung für Arbeitsmittel AG Di 19–20, KR 307	Krohmann
1127/ 2514	Kolloquium zur Methodik der Gesundheitserziehung Ü Mo 14.45–16.10	Hompesch
1129	Schule und Kindergarten im Gespräch Ü Fr 8–10, KR 307 (Fortsetzung der Übung vom SS)	Krohmann
1128	Einführung in die Schulwirklichkeit Ü Di 8–12 (n. besonderem Plan, in Gruppen)	Schwarz/ Becker/NN/NN Rolff
1128a	Einführung in die Schulwirklichkeit durch Unterrichtsmitschau Ü Di 8–12	Hildebrand/ Michel/Honig/ Krohmann/Bosch
1129	Die schwedische Schulreform S (Zeit und Ort wird noch bekanntgegeben)	Brinkmann
1130	Bildungsgeschichte Nordrhein-Westfalens 1946 bis 1970 S 2-stündig nach Vereinbarung	Wellmer

Psychologie

1201	Grundprobleme der Psychologie V Mi 11–12, H I	Dorndorf
1202	Aus der Pädagogischen Psychologie Unterricht, schulische Arbeit und schulische Leistung in der Sicht einer psychologischen Analyse V Mo 11–12, H I	Hartke
1203	Intelligenz und Begabung V/Ü Mo 16–17, H III	Brüne
1204	Neue Ergebnisse empirischer Untersuchungen in der Psychologie V/Ü Mi 10–12, H II	Ferdinand
1205	Psychologie in der Schule (Seminar zum Erwerb des Leistungsscheins) HS Di 16–18, KR 206	Bräuer
1206	Psychologische Diagnostik für Lehrer (Übergänge zu weiterführenden Schulen, ab 4. Sem.) HS Gruppe A Mi 9–11, KR 207, Bräuer Gruppe B Do 8–10, KR 205, Brüne	Brüne/Bräuer
1207	Pädagogische Psychologie (zur Vorbereitung auf das Vordiplom) HS Mi 18–20, KR 206	Brüne
1208	Grundbegriffe der Tiefenpsychologie HS Mi 9–11, KR 305	Dorndorf
1209	Psychologie in der Schule (zum Erwerb eines Leistungsscheines) HS Do 9–11, KR 205	Ferdinand
1210	Zur Vorlesung aus der Pädagogischen Psychologie: Problemkreise der Schulpsychologie (Beschränkte Teilnehmerzahl – Erwerb von Leistungsscheinen) HS Mi 10–12, KR 306	Hartke
1211	Aufbau und „Schichtung“ der psychischen Vollzüge (Beschränkte Teilnehmerzahl – insbesondere zur Vorbereitung auf das Vordiplom und auf das Staatsexamen) HS Sa 9–11, KR 206	Hartke
1212	Seelische Defekte: Problemkreise der Psychopathologie und der medizinischen Psychologie (Diplomandenseminar) HS Do 18–20, KR 306	Hartke/ Otto
1213	Schulreife, Kriterien und Diagnose (für Examenkandidaten) HS Fr 18–20, KR 206	Sievering
1214	Sozialpsychologische Aspekte des Unterrichts S Do 10–12, KR 206	Brüne

1215	Jugendkriminalität in sozialpsychologischer Sicht S Di 17–19, KR 205	Dorndorf
1216	Schulpsychologische Beobachtungen: Die Arbeit mit dem Soziogramm (Teilnehmerzahl: 25) S Do 10–12, KR 208	Dorndorf
1217	Die Heimerziehung und ihre psychologische Grundlegung (Teilnehmerzahl: 25) S Do 18–20, KR 208	Dorndorf
1218	Motivation im Unterricht (zum Erwerb eines Leistungsscheines) S Di 16–18, KR 207	Dorndorf/ Seifert
1219	Statistische Verfahren für Psychologen und Pädagogen Ü Mo 10–12, KR 207	Bräuer
1220	Übungen zur Vorlesung (Grundprobleme der Psychologie) Gruppe A Mo 18–20, KR 307 Gruppe B Di 18–20, KR 206 Gruppe C Mo 8–10, KR 207 Gruppe D Mi 9–11, KR 206	Dorndorf/Suffenplan Dorndorf/Seifert Dorndorf/Bräuer Dorndorf/Sievering
1221	Ausgewählte Persönlichkeitstheorie in der Psychologie (begrenzte Teilnehmerzahl) Ü Do 18–20, KR 207	Dorndorf
1222	Schwierige Kinder Ü Mi 16–18, KR 206	Ferdinand
1223	Arbeitskreis Gesamtschule (Zeit nach Vereinbarung) K KR 206	Brüne
1224	Grundlagen der allgemeinen Psychologie (Hilfen zum Vordiplom) Ko Mo 18–20, KR 206	Dorndorf
1225	Der TAT und andere projektive Verfahren (mit Voranmeldung) AG Di 18–20, KR 207	Dorndorf
1226	Anleitung zum wissenschaftlichen Arbeiten in der Psychologie n. V.	Ferdinand
1227	Vorbereitung und Durchführung wissenschaftlicher Experimente (Anleitung zur empirischen Arbeit) n. V.	Hartke/Otto
1228	Einführung in die Schulwirklichkeit (s. besonderen Aushang) Di 8–12	Sievering

Philosophie

1301	Einführung in die Philosophie Die Philosophie und ihr Verhältnis zu den anderen Disziplinen V Fr 13–14, H I	Heilmann
1302	Kulturphilosophie V Fr 16–17, SR IV	Heilmann
1303	Philosophische Anthropologie V Mi 11–12, R 126	N. Koch
1304	Zum Verhältnis von Philosophie und Politik V Mi 9–10, H IV	Speck
1305	Einführung in die Philosophie Seminar zur Vorlesung S Do 16–18, R 126	Heilmann
1306	Kulturphilosophie Seminar zur Vorlesung (freiwillige Referate von Plato bis Spengler) S Fr 17–18, SR IV	Heilmann
1307	Pascal: Gedanken S Mo 14–16, SR I	N. Koch
1308	Grundprobleme rationalistischer Identität S Di 16–18, SR IV	Schmidt
1309	Nietzsches Ansätze zu einer kritischen Philosophie (Menschliches Allzumenschliches I) S Mo 12–14, R 126	Schmidt
1310	Fromm/Marcuse/Bahr: Friede als gesellschaftliche Möglichkeit S Mi 10–11, Ba II	Speck
1311	Platon: Menon S Mi 14–16, Ba II	Speck
1312	Guardini: Der unvollständige Mensch und die Macht PS Mi 11–12, Ba II	Speck
1313	Der Praxisbegriff in der gegenwärtigen Philosophie Ko Mo 11–12, SR I	N. Koch
1313a/ 1412	Wissenschaft und Entscheidung HS Do 16–18, KR 305	Pfaff/Stey/ Schmidt
1314	Kants Begriff von Metaphysik S Mi 17–19, SR IV	Bracht

Soziologie

1401	<i>Grundbegriffe der Soziologie</i> V Mo 9–11, H V	Kappe
1402/ 1508	Theorie und Geschichte der Revolution V Mo 12–13, H I	Kudera
1403/ 1509	Recht und Gesellschaft V Mi 12–13, H I	Kudera
1404	Soziologie der Gegenwartsfamilie V Do 12–13, H II	Pfaff
1405	Hauptaspekte einer Soziologie der komplexen Gesellschaft V Mi 12–13, H V	Pfaff
1406	Pädagogik und Soziologie: Einführung V Mo 11–12, H I	Raskop
1407/ 1510	Zur Vorlesung: Theorie und Geschichte der Revolution S Mo 13.30–15, KR 105	Kudera
1408/ 1511	Zur Vorlesung: Recht und Gesellschaft S Mi 13.30–15, KR 205	Kudera
1409	Gesellschaft und Bildung S Di 18–19.30, KR 305	Kudera
1410	Einführung in das soziologische Denken und Arbeiten PS Mi 14–16, KR 307	Pfaff/ Stey
1411	Moderne Gesellschaft und die künstlerischen Ausdrucksformen II S Do 14–16, KR 206	Pfaff
1412/ 1313a	Wissenschaft und Entscheidung HS Do 16–18, KR 305	Pfaff/Stey/ Schmidt
1413	Massenmedien S Mo 15–17, KR 207	Raskop
1414	Fragen der Jugendsoziologie S Di 15–16.30, KR 205	Raskop
1415	Einführung in das Deutsche Recht S Do 15–16.30, KR 207	Raskop/N. N.
1416	Ansatz soziologischer Systembildung (Diplomanden-Seminar, pers. Anmeldung) S Di 19–20, KR 205	Raskop/ Platte
1417	Methoden der Soziologie S Mo 18–20, KR 207	Platte
1418	Soziologie der Sexualität und Sexualmoral S Fr 10–12, KR 205	Pfaff

Politikwissenschaften

1501	Einführung in die Politikwissenschaften VK Mo 14–16, H I	Wuthe
1502	Politische Systeme und Modelle öffentlicher Herrschaft HS Mi 14–15.30, SR II	Wuthe
1503	Politische Verhaltenslehre und politische Aktionstheorie (Beiträge zu einer pol. Didaktik) PS Mo 16–18, SR III	Wuthe
1504	Probleme der Dritten Welt V Di 16–17.30, H II	Kabel
1505	Seminar zur Vorlesung S Di 17.30–19, SR II	Kabel
1506	Übungen zur politischen Publizistik Ü Di 14–16, SR III	Schulze/Seyler
1507	Demokratisierung: Anspruch, Grenze, Wirklichkeit S Fr 14–16, SR IV	Brüggemann
1508	Theorie und Geschichte der Revolution V Mo 12–13, H I	Kudera
1509	Recht und Gesellschaft V Mi 12–13, H I	Kudera
1510/ 1407	Zur Vorlesung: Theorie und Geschichte der Revolution S Mo 13.30–15, KR 105	Kudera
1511	Zur Vorlesung: Recht und Gesellschaft S Mi 13.30–15, KR 205	Kudera
1512	Sprache und Politik AG Do 14–16	Kloss
1513	Kolloquium für Politische Bildung Zeit n. V.	Asta

Katholische Theologie

1601	Wort und Wunder in den synoptischen Evangelien V Di 14–15, SR I	Joussen
1602	Die Gottesfrage in der modernen Theologie V Fr 11–12, SR I	v. Mallinckrodt

- | | | |
|------|--|--|
| 1603 | Das Selbstverständnis der Kirche nach den Urkunden
der beiden Vatikanischen Konzilien
HS Fr 9–11, SR II | Grütters |
| 1604 | Der Religionsunterricht in der Grundschule
S Mo 17–19, SR I | Grütters |
| 1605 | Ausgewählte Kapitel der Genesis
S Do 9–11, SR II | Grütters |
| 1606 | Ausgewählte Reden aus dem Johannes-Evangelium
S Mi 9–11, SR II | Joussen |
| 1607 | Berufung zum Propheten
S Di 15.30–17, SR V | Joussen |
| 1608 | Evangelium und Freiheit
(im Anschluß an Jos. Blank
Evangelium als Garantie der Freiheit, Würzburg 1970)
S Mi 15.30–17, SR III | v. Mallinckrodt |
| 1609 | Grundfragen der Hermeneutik II
S Do 15.30–17, SR IV | v. Mallinckrodt |
| 1610 | Das Evangelium vor den Evangelien
PS Mo 15–17, SR II | Grütters |
| 1611 | Reich Gottes als „konkrete Utopie“
PS Mi 11–13, SR III | N. N. |
| 1612 | Schulpraktische Übungen
St. I (Suitbertschule, Möllerstr. 3)
St. II (Hauptschule Süd-West, Kreuzstr. 145)
Di 8–12 | Grütters/Joussen/
v. Mallinckrodt/N. N. |

Evangelische Theologie

- | | | |
|------|---|----------------|
| 1701 | Die Geschichte Jesu im Unterricht
VÜ Mi 11–13, SR II | Hartmann |
| 1702 | Harvey Cox: Stadt ohne Gott
S Do 11–13, SR III | Hartmann |
| 1703 | Schöpfungsglaube und Evolutionstheorie
zum Verständnis der Welt und des Menschen
bei Teilhard de Chardin
S Di 16–18 SR III | Hartmann |
| 1704 | Die religionspädagogische Entwicklung nach dem 2. Weltkrieg
(Vor allem für Studenten, die bei mir Examen machen wollen)
S Di 14–16, SR IV | Hübner |
| 1705 | Tod und Leben im Alten Testament
S Do 16.30–18, SR II | Graf Reventlow |

- | | | |
|------|--|-----------------------------------|
| 1706 | Passions- und Ostertexte in Auslegung
und Unterricht
S Mo 14–16, SR III | Brinkmann |
| 1707 | Grundbegriff und Arbeitsweisen der Evangelischen Theologie
PS Mi 16.30–18, SR II | Presler |
| 1708 | Didaktische Überlegungen zur Auslegung
der synoptischen Evangelien im Unterricht
PS Mi 9–11, SR III | Kretzler |
| 1709 | Kolloquium
Ko n. V. | Hartmann |
| 1710 | Schulpraktische Übungen
St. I vor Weihnachten (Ostenbergschule Do.-Barop,
Baroper Kirchweg)
St. II nach Weihnachten (Hauptschule Hombruch)
Di 8–12 | Hartmann/
Presler/
Kretzler |

Didaktik der deutschen Sprache und Literatur

- | | | |
|------|--|------------------|
| 1801 | Einführung in die Sprachwissenschaften
V Mo 15–16, H IV | Boueke |
| 1802 | Didaktik des Deutschunterrichts I
V Di 15–16, H I | Haller |
| 1803 | Das lyrische Gedicht und Wege
des Erschließens (2. Teil)
V Fr 11–12, H I | Höffe |
| 1804 | Grundlagen der Sprecherziehung
V Do 10–11, H III | Krause |
| 1805 | Der Deutschunterricht: Dichtung
in der Schule (Grund- und Hauptschule)
VÜ Mi 14.30–16, H III | Israel |
| 1806 | Einführung in die Literaturwissenschaft
V Do 11–13, H I | Preuß |
| 1807 | Schule und Theater II:
Das Drama im Unterricht
V Mo 10–11, H III | Psaar |
| 1808 | Nicht-dichterische Texte im Deutschunterricht
der Sekundarstufe
WS Di 18–20, KR 105 | Boueke/
Psaar |
| 1809 | Die Lehre von der Interpretation
des Sprachkunstwerks
WS Mi 8.30–10, KR 205 | Haller |

1810	Grundfragen der Sprechwissenschaft WS Di 10–12, KR 206	Höffe
1811	Einführung in die literarische Wertung (Vergleich motivverwandter Texte) WS Mi 16–17.30, KR 207	Höffe
1812	Elemente der Stilanalyse Erkennen von Autor und Epoche an ausgewählten Texten HS Mi 11–13, KR 205	Preuß
1813	Geschichte des Literaturunterrichts MS Mo 11–13, KR 105 W/St. 1 u. 2	Boueke
1814	Die Kunst der Novelle im deutschen Realismus MS Do 14–16, H III	Preuß
1815	Übungen zu literarisch-didaktischen Fragen in der Hauptschule MS Mo 8–10 KR 105 W/St. 2	Psaar
1816	Der deutsche Roman im 20. Jahrhundert PS Mi 14–16, KR 206	Haller/ Kirchhoff
1817	Kinderreim und Kindergedicht als Vorform der Lyrik PS Fr 12–13, KR 205	Motté
1818	Übung zur Interpretationstechnik PS Do 16–18, H III	Klein
1819	Didaktisches Seminar (mit Unterrichtsversuchen) ÜS Di 8–12, St. 1	Boueke
1819a	Didaktisches Seminar (mit Unterrichtsversuchen) ÜS Di 8–12, St 2	Boueke
1820	Didaktische Übung Einführung in die Literaturdidaktik ÜS Mi 11.30–13, KR 206 St 2	Haller
1821	Didaktisches Seminar (mit Lehrversuchen) Stil- und Aufsatzerziehung in der Grundschule ÜS Di 10–13, KR 205 St 1	Haller
1822	Didaktische Übung: Das Lesebuch ÜS Di 16–18 KR 306	Haller/ Kirchhoff
1823	Didaktisches Seminar (mit Unterrichtsversuchen) ÜS Di 10–13 St 2	Motté
1824	Didaktisches Seminar (mit Unterrichtsversuchen) S Di 10–13, St 2	Preuß/ Klein

- | | | |
|------|--|-------------------|
| 1825 | Didaktisches Seminar (mit Unterrichtsversuchen)
ÜS Di 8–12, St 1 | Psaar |
| 1826 | Beratung von Studierenden mit Stimm-
und Sprechstörungen
n. V. | Höffe |
| 1827 | Studiobühne
n. V. | Höffe/
Reiring |
| 1828 | Übungen zum sinnfassenden Lesen
ausgewählter Prosa
PS Di 14–16 KR 206 | Krause |
| 1829 | Phonetische Übungen für Anfänger
PS Do 17–19, KR 206 | Krause |
| 1830 | Beratung von Studierenden mit Stimm-
und Sprechstörungen
PS Di 16–18, SR II
Do 11–13, SR II | Krause |
| 1831 | Übungen zum Vortrag lyrischer Dichtung
PS Di 12–14, KR 206 | Krause |
| 1832 | Grammatik und Poetik des Sprachspiels
S Di 14–16, KR 207 | Kluge |

Lateinische Sprache

- | | | |
|------|---|------|
| 1833 | Lateinkurs für Anfänger
S Mo 13–15, KR 206
Fr 13–15, KR 206 | Haag |
|------|---|------|

Didaktik der englischen Sprache und Literatur

- | | | |
|------|---|---------|
| 1901 | Amerikakunde
V Mo 15–16, H II | Heuer |
| 1902 | Die englische Sprache, ausgewählte Kapitel
ihrer Linguistik
V Mo 12–13, H III | Sauer |
| 1903 | Modern Utopian Literature
V Fr 11–12, H III | Speight |
| 1904 | Methoden der Forschung in der
wissenschaftlichen Fachdidaktik
HS Mo 16.30–18, KR 105
(s. Anschlag am Schwarzen Brett des Seminars) | Heuer |
| 1905 | Ballads of Tradition, Negro Spirituals
and Protest Songs
HS Di 16–18, KR 105 | Sauer |

1906	Radio Plays HS Mi 14–16, KR 105	Heuer
1907	Übungen zur generativen Transformationsgrammatik HS Mi 10–12, KR 105	Sauer
1908	Arthur Miller PS Mo 10–12 KR 205	Sauer/N. N.
1909	Four Modern Novels PS Do 10–12, KR 105	Speight
1910	American English PS Mi 16–18, KR 105	Canavan
1911	Modern Language Course PS Di 14–16, KR 105	N. N.
1912	Phonetik A PS Do 14–16, KR 105	Speight
1913	Phonetik B PS Do 16–18, KR 105	Heuer/Rumler
1914	Phonetik C PS Do 18–20, KR 105	Sauer/N. N.
1915	Thematic Treatment of Time Ü Gruppe A: Fr 14–15, KR 105 Ü Gruppe B: Fr 15–16, KR 105	Speight
1916	Alan Sillitoe: Short Stories Ü Fr 10–11, KR 105	Heuer/ Rumler
1917	Grammar A Ü Mi 15–16, KR 205	Canavan
1918	Grammar B Ü Do 15–16, KR 205	N. N.
1919	Translation German-English A Ü Mo 17–18, KR 205	N. N.
1920	Translation German-English B Ü Mo 18–19, KR 205	N. N.
1921	Essay Writing I (Beginners) Ü Mo 16–17 KR 205	N. N.
1922	Essay Writing II (Advanced) Ü Do 16–17, KR 205	N. N.
1923	Colloquial English Ü Mi 15–16, KR 207	Foot
1924	Comprehension Ü Do 18–20, KR 305	Foot

1925	Discussion Ü Mi 14–15, KR 207	Foot
1926	Sprachlaborkurs A Ü (s. Anschlag am Schwarzen Brett d. Seminars)	Heuer/ Rumler
1927	Sprachlaborkurs B Ü (s. Anschlag am Schwarzen Brett d. Seminars)	Heuer/ Rumler
1928	Sprachlaborkurs C Ü (s. Anschlag am Schwarzen Brett d. Seminars)	Heuer/ Rumler
1929	Unterrichtspraktische Übungen (St.-Studenten) Ü Di 8–12 (s. Anschlag am Schwarzen Brett des Seminars)	Heuer
1930	Unterrichtspraktische Übungen (St.-Studenten) Ü Di 8–12 (s. Anschlag am Schwarzen Brett des Seminars)	Sauer
1931	Teaching Practice (W-Studenten) Ü Di 8–12 (s. Anschlag am Schwarzen Brett des Seminars)	Speight

Französische Sprache

1932	Die audio-visuelle Unterrichtsmethode (CREDIF) Ü Mi 11–12, KR 107	Segermann
1933	Probleme der angewandten Linguistik (mit besonderer Berücksichtigung der französischen Sprache) Ü Mi 12–13, KR 105	Segermann
1934	Lecture et conversation Ü Di 12–13.30, KR 105	Segermann

Politische Bildung und Didaktik der Geschichte

I. VORLESUNGEN (für alle Semester)

2001	Alexandrien und der Hellenismus V Mo 10–11, H IV	Bartholomé
2002	Der römische Staat V Do 10–11, H IV	Esterhues
2003	Geschichte Westfalens (II): Reformation und Gegenreformation V Do 11–12, H IV	Esterhues

2004	Geschichte der Stadt Dortmund V Mi 10–11, H III	Kirchhoff
2005	Umstrittene Probleme der modernen Geschichtsforschung V Do 9–10, H II	Kirchhoff
2006	Staat und Gesellschaft in Deutschland 1848–1890 V Fr 10–11, H III	Brüggemann
2007	Geschichte als <i>Wissenschaft und Unterricht</i> Bildung in der BRD und DDR V Mo 10–11, H I	Schwerdtfeger

II. PROSEMINARE UND ÜBUNGEN (auch für Studienanfänger)

2009	Repetitorium zur antiken und mittelalterlichen Geschichte Ü Fr 15–17, SR II	N. N.
2010		
2011	Quellenkunde an Beispielen PS Do 14–16, SR II	Esterhues
2012	Einführung in das Studium der neueren Geschichte PS Fr 14–16, SR III	N. N.
2013	Quellen zur Verfassungs-, Sozial- und Wirtschaftsgeschichte im 19. Jh. PS Di 14–16, SR II	Goebel
2014	Quellen zur Industrialisierung im 19. Jh. am Beispiel der Stadt Dortmund Ü Mo 14–16, SR IV und Stadtarchiv	Luntowski
2015	Übung zur Vorlesung „Staat und Gesellschaft“ 1848–1890 Ü Fr 11–13, SR II	Brüggemann/ Sander
2016	Wegbereiter des Nationalsozialismus PS Fr 9–11, H IV	Bartholomé
2017	Probleme der Weltpolitik seit 1945 PS Mi 14–15.30, SR IV	Sander

III. HAUPTSEMINARE (nur für Fortgeschrittene)

2018	Quellen zur Reformation in Westfalen HS Do 16–18, SR III	Esterhues
------	---	-----------

2019	Lenins Imperialismustheorie HS Do 18–20, SR I	Kirchhoff
2019a	Die Weimarer Republik S Do 8–10, SR IV	Figge
2020	Große politische Entscheidungen im 20. Jh. (Berichterstattung und Ratgebung der Diplomaten im Widerstreit mit der Regierungspolitik der Großmächte) HS Di 12–13, SR IV	Lohe
2021	Die Weimarer Zeit: Das Jahr 1929 HS Do 11–13, R 126	Bartholomé
2022	Texte zur historischen und politischen Theorie Max Webers HS Mo 18–19, SR II	Schwerdtfeger
2023	Arbeitsgemeinschaft für Diplomanden (privatissime) AG 14tägig (Ort u. Zeit nach Vereinb.)	Kirchhoff
2024	Kolloquium für Examenskandidaten (K. n. V.)	Esterhues

IV. Praktika und Didaktische Seminare

2025	Geschichtsunterricht und Politische Bildung — Probleme und Lösungen DS Di 11–12, H IV	Bartholomé Wuthe
2026	Schulbuchanalyse: Darstellungen der Neuzeit (1500–1789) DS Di 10–11, H IV	Lohe
2027	Gruppenunterrichtliche Verfahren im Schulfach Geschichte — Politik Ü Di 16–18, SR I	Müller
2028	Praktika Stufenschwerpunkt II (Hauptschule) Di Hauptschule Eichlinghofen Di Hauptschule Kreuzstraße Di Hauptschule Joseph-Cremer-Straße Di Hauptschule Joseph-Cremer-Straße Di Hauptschule Do.-Hörde, Entenpoth Di Hauptschule Do.-Hörde, Entenpoth Di Hauptschule N. N.	Bartholomé/Wuthe/Schulze-Seyler Lohe Müller Goebel Schwerdtfeger Weber Kirchhoff
2029	Exkursionen Besuch im Zeitungswissenschaftlichen Archiv der Stadt Dortmund Zeit n. V.	Bartholomé

Heimatkunde und Didaktik der Erdkunde

- | | | |
|------|---|----------------------------|
| 2101 | Die Bundesrepublik Deutschland
V Mi 9–10, H III
Do 9–10, H III W/St. 1 u. 2 | Gorki |
| 2102 | Das Wasser als Element der Kulturlandschaft
V Mo 11–12, H III W/St. 1 u. 2 | Geers |
| 2103 | Ausgewählte Themen zur allgemeinen
Siedlungs- und Wirtschaftsgeographie
V Mi 8–9, H III
Do 8–9, H III W/St. 1 u. 2 | Düsterloh |
| 2104 | Einführung in die Gesteinskunde
PS Di 18–20, R 104 W/St. 1 u. 2 | Dege |
| 2105 | Methoden und Hilfsmittel der Geographie
(incl. Kartographie)
PS Mi 14–17, R 102 W/St. 1 u. 2 | Gorki |
| 2106 | Didaktische und methodische Fragen
erdkundlicher Schularbeit
PS Mi 10–12, R 102 W/St. 1 u. 2 | Düsterloh |
| 2107 | Grundfragen der Geomorphologie
PS Do 16–18, R 104 W/St. 1 u. 2 | Theißen |
| 2108 | Nordamerika – Landschaft, Wirtschaft, Mensch
S Mo 14–16, H III W/St. 2 | Dege |
| 2109 | Die Geographie in der Hauptschule
S Di 16–18, H III W/St. 2
(Nur für Teilnehmer am PS im SS 1970
und für Aushilfslehrer) | Dege |
| 2110 | Ausgewählte Fragen zum Geographieunterricht
in der Grund- und Hauptschule
S Mo 16–18, R 104 W/St. 1 u. 2
(Nur für Examenssemester) | Dege |
| 2111 | Zur Anthropogeographie Nordwestdeutschlands
S Do 14–16, R 104 W/St. 1 u. 2 | Gorki |
| 2112 | Wirtschaftsgeographie südamerikanischer Staaten
S Di 14–16, R 102 W/St. 2 | Düsterloh |
| 2113 | Allgemeine und regionale Probleme der
Verkehrsgeographie
S Mi 15–17, H IV W/St. 1 u. 2 | Geers |
| 2114 | Astronomie in der Hauptschule
S Mo 16–18, H IV | Winnenburg |
| 2115 | Schulpraktische Übungen
Di 8–12 | Düsterloh/Dege/Gorki/Geers |
| 2116 | Exkursionen WS 1970/71
Zentrale Orte der Westfälischen Bucht
Das Märkische Industriegebiet
Exkursion zur Rheinfront | Geers
Düsterloh
Dege |

Didaktik der Mathematik

2201	Komplexe Zahlen und Anwendungen V Di 10–12, H I St. 2	Bergmann
2202	Didaktik der Hauptschule VW Do 16–18, H I St. 2 (auch für Lehrer im Schulunterricht)	Winter
2203	Didaktik der Grundschule (2.–4. Schulj.) VW Mo 16–18, H I St. 1 (auch für Lehrer im Schulunterricht)	Wittmann
2204	Mengenlehre I V Do 10–12, H II St. 2	Bergmann
2205	Statistik VÜW Mi 11–13, H III	Winter
2206	Einführung in die Sprache der Logik VÜW Mo 9–11, H II	Wittmann
2207	Tangentenbegriff V Fr 10–12, Ba II	N. N.
2208	Mengenlehre III VÜW Mo 16–18, H II	Schwirtz
2208a	Kolloquium für Examenssemester KW Mo 18–19, Ba II	Schwirtz
2209	Diskussionsstunde zur Vorlesung „Komplexe Zahlen und Anwendungen“ K Di 12–13, H I St. 2	Bergmann
2210	Diskussionsstunde zur Vorlesung „Mengenlehre“ K Do 15–16, H I	Bergmann
2211	Zahlenbereichserweiterung SW Do 14–16, Ba II	Winter
2212	Heuristik SÜW Mi 8–10, Ba II	Wittmann
2213	Relationen SW Mo 16–18, Ba III	Floer
2214	Kolloquium für Examenskandidaten Zeit nach Vereinb.	Bergmann Winter/Wittmann
2215	Schulpraktische Übungen ÜS in verschiedenen Gruppen Mo 16–17, Ba II Di 16–17, Ba II Mi 17–18, Ba II	Wittmann Bergmann Winter
2216	Tagespraktikum Mathematik (St. 1 u. 2) Di 8–12, n. bes. Plan	
2217/ 2404	Mathematik für Naturwissenschaftler II Fehlerrechnung und Statistik V Mo 11–12, H IV	Winnenburg

Didaktik der Physik

- | | |
|---|---------------------------------|
| 2301 Wechselstromtechnik
V Mo 9–10, H IV W/St. 2 | O. Koch |
| 2302 Einführung in die Elektrizitätslehre
V Fr 8–9, H IV W/St. 2 | O. Koch |
| 2303 Die Elektrizitätslehre im Physik-
unterricht der Hauptschule
S Fr 9–10, R 217 W/St. 2 | O. Koch |
| 2304 Die Didaktik der Physik
S Mo 10–12, R 214 W/St. 2 | Räbiger |
| 2305 Übungen zur Wechselstromtechnik
S Mo 14–15, R 214 W/St. 2 | P. Klein |
| 2306 Die mathematische Beschreibung
physikalischer Sachverhalte
Differential- und Integralrechnung
Differentialgleichungen
ÜS Mi 11–13, R 215 W/St. 2 | P. Klein |
| 2307 Das elektrische und magnetische Feld
ÜS Di 17–18 R 215 W/St. 2 | O. Koch/
Schimanski |
| 2308 Physik in der Grundschule
ÜS Di 16–17, H IV W/St. 1 | O. Koch/
Reupke |
| 2309 Experimentier-Praktikum: A
Elektrizitätslehre
ÜSW/St. 2
Mo 15–17, R 215
Di 15–17, R 215
Mi 15–17, R 215
Do 15–17, R 215
Fr 15–17, R 215 | O. Koch/
Reupke
Schult |
| 2310 Didaktik der Physik in der Hauptschule
mit Unterrichtsversuchen
ÜS Di 8–12, Hauptschule Süd | O. Koch
Reupke |
| 2311 „Die Physikstunde“ Planung und
Gestaltung mit modernen Hilfsmitteln
ÜS Di 18–19, R 214 | O. Koch
Reupke
Schimanski |

Didaktik der Chemie

- | | |
|---|------------|
| 2401 Didaktik des Chemieunterrichts
VW Di 14–15, H IV St 2 | Schmidkunz |
| 2402 Anorganische Chemie
V Do 14–16, H IV W | N. N. |

2403	Biochemie III V Mi 14–15, H IV W/St 2	Schmidkunz
2404	Mathematik der Naturwissenschaftler V Mo 11–12, H IV	Winnenburg
2405	Chemische Großprozesse I V W/St 2	N. N.
2406	Chemische Anfängerübungen I Ü Do 10–12, R 210 W/St 2	Schmidkunz m. Ass.
2407	Seminar zu den Anfängerübungen PS Do 9–10, H IV W/St 2	Schmidkunz m. Ass.
2408	Übungen für Fortgeschrittene Ü Mi 10–13, R 210 W	Schmidkunz
2409	Seminar für Fortgeschrittene S Mi 9–10, R 217 W	Schmidkunz
2410	Physikalisch-chemisches Praktikum Ü Mo 14–16, R 210 W	Winnenburg
2411	Die Konzeption des Chemieunterrichts in der Grundschule OS Di 15–16, H IV W	Schmidkunz
2412	Tagespraktikum ÜS Di Hauptschule	Schmidkunz Winnenburg
2413	Exkursionen (Besichtigung von Industriebetrieben und naturwissenschaftlichen Ausbildungszentren) n. V.	Schmidkunz Winnenburg

Didaktik der Biologie

2501	Einführung in die Biologie PS Di 14–16, R 217 1. Gruppe PS Mi 11–13, R 217 2. Gruppe	Müller
------	--	--------

Grundvorlesungen

2502	Aufbau und Ordnung des Tierreichs V Di 10–11, H III	Beiler
2503	Biologische Anthropologie V Do 11–12, H III	Stichmann
2504	Aufbau und Ordnung des Pflanzenreichs V Mi 8–9, H II	Ullrich

Spezialveranstaltungen

- | | | |
|------|---|-----------|
| 2505 | Zur Embryonalentwicklung der Lebewesen
V Fr 10–11, R 217 | Beiler |
| 2506 | Tages- und Jahresrhythmik bei Pflanze, Tier und Mensch
V Do 14–15 und 15–16, R 217 | Stichmann |
| 2507 | Transspezifische Evolution
S Mi 14–16, R 217 | Stichmann |
| 2508 | Einheimische Pflanzen und ihre Standorte
VÜ Mi 9–10, H II | Ullrich |
| 2509 | Tier und Umwelt
V Mo 16–17, R 217 | Ant |

Didaktikveranstaltungen

- | | | |
|------|---|------------------|
| 2510 | Gesundheitserziehung
V Fr 10–11, H II | Hompesch |
| 2511 | Didaktik der Biologie I mit
schulpraktischen Übungen
VÜ Do 8–11, R 217 | Beiler/
Marek |
| 2512 | Didaktik der Biologie II
V Mo 9–10, R 217 | Stichmann |
| 2513 | Biologie im 9. Schuljahr
V Mo 10–11, R 217 | Stichmann |
| 2514 | Selbstbau von Unterrichtsmitteln
Ü Di 8–10, R 217 | Günther |
| 2515 | Kolloquium zur Methodik der
Gesundheitserziehung
VÜ Mo 14.45–16.10, R 102 | Hompesch |

Praktika und Übungen

- | | | |
|------|--|---|
| 2516 | Zweitägiges biologisches Praktikum
(Wahlfach)
1. Gruppe
Ü Mo/Di 8.30–17.30, R 220
2. Gruppe
Ü Do/Fr 8.30–17.30, R 220 | Beiler/Stichmann/
Ant/Günther
Müller/Saake |
| 2517 | Halbtägiges biologisches Praktikum
(Stufenschwerpunkt)
1. Gruppe
Ü Mi 8.30–12.30, R 220
2. Gruppe
Ü Mi 13.30–17.30, R 220 | Beiler/Stichmann/
Ant/Günther/
Müller/Saake |
| 2518 | Tierbestimmungen
Ü Mo 14–16/1. Gruppe R 217
Ü Mo 17–19/2. Gruppe R 220 | Günther/Ant |

Exkursionen

- | | | |
|------|--|--------------------------------------|
| 2519 | Besichtigung eines landwirtschaftlichen Musterbetriebes in der Soester Börde und eines Forstbetriebes im Arnsberger Wald
Sa 8.30 — 18.00 (Gruppe 1: 7. 11. 1970;
Gruppe 2: 14. 11. 1970) | Stichmann |
| 2520 | Studium der Wintervogelwelt städtischer Grünanlagen
Sa 21. 11. 1970 (Gruppe 1: 8.30—12.00;
Rombergpark Gruppe 2: 13.30—17.00)
Sa 28. 11. 1970 (Gruppe 1: 8.30—12.00;
Grävingsholz Gruppe 2: 13.30—17.00) | Stichmann/Stichmann=
Marny/Müller |
| 2521 | Beobachtung der Wasservögel am Möhnesee
Sa 8.30—18.00 (Gruppe 1: 5. 12. 1970;
Gruppe 2: 12. 12. 1970) | Stichmann/Stichmann=
Marny |
| 2522 | Studium der Bäume und Sträucher im Winterzustand sowie Besuch des Krähenschlafplatzes im Heessener Wald bei Hamm
Sa 8.30—19.00 (Gruppe 1: 16. 1. 1971;
Gruppe 2: 23. 1. 1971) | Stichmann/Stichmann=
Marny |
| 2523 | Lehrfahrt Zuckerrübenfabrik Soest
Oktober 1970 | Beiler/Günther |
| 2524 | Lehrfahrt Hefefabrik Hamm
November 1970 | Beiler/Günther |
| 2525 | Besichtigung Geologisches- u. Bergbaumuseum Bochum
12. Dezember 1970 | Beiler/Günther |
| 2526 | Exkursion Dülmen: Karpfenzucht
7. November 1970 | Beiler/Günther |

Wirtschaftswissenschaften

- | | | |
|------|--|----------|
| 2601 | Grundbegriffe der Volkswirtschaftslehre
V Mo 12—13, H II | N. N. |
| 2602 | Probleme Betriebswirtschaftslehre
S Di 14—16, R 124 | N. N. |
| 2603 | Arbeitsrecht und betriebliches Sozialrecht
S Di 13—15, KR 307 | Mettlach |

Wirtschafts- und Arbeitslehre

- | | | |
|------|--|------|
| 2650 | Didaktische Möglichkeiten zur Wirtschafts- und Arbeitslehre
V Di 17.30—19.00
(Ort s. bes. Aushang) | John |
|------|--|------|

2651	Auswahlprinzipien sozialökonomischer und betriebswirtschaftlicher Schwerpunkte Ü Di 19.00—19.45 (Ort s. bes. Aushang)	John
2652	Europäische Industriepolitik V Di 19.45—20.30 (Ort s. bes. Aushang)	John
2652	Unterrichtsversuche zur Wirtschafts -und Arbeitslehre und Kolloquium nach Vereinbarung (3-stündig)	John
2654	Exkursionen: Zum Bundesvorstand des DGB, Düsseldorf „Gewerkschafts- und Ausbildungsfragen“ Bundesverteidigungsministerium, Bonn „Berufsausbildung in der Bundeswehr“	John

Didaktik der Hauswirtschaftslehre

2701	Zeitbedingte Ernährungsprobleme (Ernährung II+III) S Fr 16—18, KR 206 W/St. 1+2	Kluger
2702	Qualitätsuntersuchungen von Werkstoffen und Materialien zur Verwendung im Haushalt S Mi 10—12, KR 208 W/St. 1+2	Kluger
2703	Didaktik der Hauswirtschaftslehre Teil III Lehrräume und Unterrichtsmedien S Fr 8—10, KR 206 W/St. 1+2	Kluger
2704	Praktikum „Arbeitsvorhaben“ an praktischen Beispielen der Nahrungszubereitung S/Ü 14—17, KR Lehrküche W/St. 1+2 und für alle Studenten ohne fachlichen Schwerpunkt	Kluger

Kunst- und Werkerziehung

2801	Aufbau eines Lehrplanes in den Werkbereichen Plastik, Bauen und Design V Mi 8—9 H IV	Drücke
2802	Das Problem der Strukturform in der Architektur S Do 14—16, R 153	Drücke
2803	Montageplastik (Werkstoff Metall) Ü Do 10—12, Werkraum	Drücke
2804	Plastische Qualitäten einfacher Geräteformen (Werkstoff Holz) Ü Mi 10—12, Werkraum	Drücke

- | | | |
|------|--|--|
| 2805 | Bühnenbild und Szenengestaltung
für eine Marionettenkomödie
Ü Mi 14–16, Werkraum | Drücke |
| 2806 | Grundsätzliche Überlegungen
zur Vorschul-Kunsterziehung
V Fr 9–10, R 126 | Kampmann |
| 2807 | Inhalte der Kunsterziehung
PS N. V. | Kampmann |
| 2808 | Kommunikative Kunsterziehung
(Optisch-haptisch-ästhetische Kommunikation)
HS Di 14.30–16, R 126 | Kampmann |
| 2809 | Medienkritik
S Fr 17–19, R 126 | Kampmann/Reiser |
| 2810 | Gesellschaftliche Bezüge
in der Kunsterziehung
S Fr 15.30–17, R 152 | Kampmann/Reiser |
| 2811 | Schulpraktische Übungen
Di 8–11, Liebigschule | Kampmann/Overmeyer/
Gebhard/Stuckenhoff |
| 2812 | Fotografie für Anfänger
AG Di 14.30 | Kampmann/Muscheid |
| 2813 | Foto und Fotografik
für Fortgeschrittene
AG Di 13 | Kampmann/Muscheid |
| 2814 | Emailarbeiten
AG n. V.
Werkraum Ostdeutsche Forschungsstelle | Waldmann/Reiring |
| 2815 | Aufbaukeramik
AG n. V. Liebigschule | Waldmann/Schwengberg |
| 2816 | Seminar zur Didaktik des darstellenden Spiels
<i>in der Schule (mit Versuchen)</i>
Mo 8.30–12.30, Werkraum | Stuckenhoff |
| 2817 | Figurenbau und -spiel
S Di 16–18, Werkraum | Stuckenhoff |
| 2818 | | |
| 2819 | Die Epochalgestalt des Kunstwerks II
V Mo 9–10, R 126 W/St. II | Waldmann |
| 2820 | Kunstabstrachtung an ausgewählten
Beispielen der europäischen Plastik
PS Fr 14–16, R 126 W/St. II | Waldmann |

2821	Antike Kunst und ihr Weiterleben S Di 16–18, R 126 W/St. II	Waldmann
2822	Einführung in druckgraphische Techniken AG Di 14–16, R 153 W/St. II	Waldmann
2823	Metallguß AG Do 14–18, Werkraum W	Waldmann
2824	Fachpraktikum Di 8–11, Liebigsschule St. II	Waldmann
2825	Zum Problem der Farbe S Mi 8–9, R 153	Rasch
2826	Zeichnen für Anfänger PS Di 14–16, R 152	Rasch
2827	Zeichnen für Fortgeschrittene S Di 16–18, R 152	Rasch
2828	Malen für Anfänger PS Mi 14–16, R 152	Rasch
2829	Malen für Fortgeschrittene S Mi 9–11, R 152	Rasch
2830	Einführung in die graphischen Techniken Ü Mi 16–18, R 152	Rasch

Textilgestaltung

2901	Textile Künste I V Mi 9–10, R 113	Reichert
2902	100 Jahre Unterrichtsgeschichte II V Mi 11–12, H V	Immenroth
2903	Examensseminar (6. Sem.) S Di 10–12, R 119	Reichert
2904	Didaktisches Seminar mit Unterrichtsversuchen S Di 8–11, R 113	Immenroth
2905	Der Unterrichtsbereich Kleidung/Mode in der Grundschule S Do 15–18, R 119	Immenroth
2906	Technologie I: Faserstoffe und grundlegende Probleme der Textilkunde (1. – 3. Sem.) PS (Zeit wird noch bekanntgegeben) R 113	N. N.

- | | | |
|------|--|-----------|
| 2907 | Technologie III: Grundprinzipien der Ausrüstung von Textilien (4.–6. Sem.)
S Fr 8–10, R 113 | N. N. |
| 2908 | Einführung in den freigestaltenden und zweckgebundenen Umgang mit textilem und verwandtem Material (1.–3. Sem.)
PS Mo 10–12, R 113 | Reichert |
| 2909 | Grundfragen der Färbe- und Druckverfahren im Bereich von Textilien
S Fr 10–12, R 119 | Reichert |
| 2910 | Formprobleme im Bereich der Kleidung und ihre schnittechnischen Lösungsmöglichkeiten
S Do 10–12, R 113/119 | Immenroth |
| 2911 | Praktische Versuche im Bereich des Wohnens im Hinblick auf die Hauptschule (Heimtextilien) unter gestalterischen, arbeitstechnischen und wirtschaftlichen Gesichtspunkten
Ü Di 14–16, R 113 | N. N. |
| 2912 | Qualitätsmerkmale bei Gebrauchsgegenständen im Zusammenhang mit handwerklichen Arbeitsverfahren im textilen Bereich
Ü Mo 14–16, R 113 | N. N. |
| 2913 | Praktische Maschinenkunde
Ü (Zeit wird noch bekanntgegeben) R 113 | N. N. |
| 2914 | Tauchfärben und Batiken
Ü Fr 14–17, R 119 | Uebbing |
| 2915 | Textile Fertigungstechniken II
Ü (Zeit wird noch bekanntgegeben) R 119 | N. N. |
| 2916 | Bedeutung der Farbe in der Gestaltung von Wohnräumen
Ü Mi 17–19, R 113 | N. N. |

Musik und Didaktik der Musik

- | | | |
|------|--|----------|
| 3001 | Einführung in die Musiksoziologie
WS Do 10–12, R 122 | Alt |
| 3002 | Die Musik der frühen Mehrstimmigkeit und ihr Einfluß auf die Neue Musik
WS Fr 14–16, R 122 | Buchholz |
| 3003 | Einführung in die Klangproblematik der neuen Musik. Experimente mit instrumentalen, vokalen u. apparativen Klängen
WS Di 16–18, R 124 | Gundlach |

- | | | |
|------|--|--------------|
| 3004 | Jugend- und Schulmusik bei Bartók,
Dessau, Eisler, Hindemith, Orff, Weill,
Strawinsky und Ludwig Weber
WS Mi 9—11, R 122 | Kromp/Vedder |
| 3005 | Curriculumprobleme des Musikunterrichts der Gesamtschule
S Do 15—16, R 122 | Gundlach |
| 3006 | Didaktik und Methodik des Musik-
unterrichts in der Grundschule
Hören und Bewegen
S Mi 11—12, R 122 | Kromp |
| 3007 | Hören und Schreiben
PS Mi 12—13, R 122 | Kromp |
| 3008 | Volksliedkunde
(Musikübung I für Wahlfach)
S Fr 17—18, R 124 | Vedder |
| 3009 | Volksliedkunde
(Musikübung I für Stufenschwerpunkt)
S Fr 16—17, R 124 | Vedder |
| 3010 | Notations-, Stimmen- und Instrumentenkunden
(Musiklehre I für Stufenschwerpunkt)
S Di 14—15, R 122 | Vogelsänger |
| 3011 | Interpretationskunde
(Musikkunde I für Stufenschwerpunkt)
S Di 15—16, R 122 | Vogelsänger |
| 3012 | Tagespraktikum in der Grundschule
(Hamm. Grundschule an der Langen Straße,
Fräulein Lütgebrauks)
FP Di 9—13 | Kromp/Vedder |
| 3013 | Musikunterricht in der Grundschule
(Schulpr. Ü f. Stufenschwerpunkt)
FP Di 8—12, Liebig-Grundschule | Vogelsänger |
| 3014 | Hörerziehung und Werkbetrachtung in
der Hauptschule
(Musikunterricht I f. Stufenschwp.)
FP Di 8—10, Hauptschule Südwest
10—12, R 122 | Buchholz |
| 3016 | Musikalische Avantgarde zwischen 1960—1970
Material, Notation, Realisation und Ästhetik
der modernen Musik
Ü Fr 9—11, R 122 | Alt |
| 3017 | Musikinterpretation in Modellen
Eine Einführung in die Werkauslegung
WÜ Fr 11—12, R 122 | Alt |

3018	Vom Ton zur Notenschrift Ü n. V.	Kromp
3019	Musiklehre (Nachholkurs f. Stufenschwp.) Ü Fr. 15–16, R 124	Vedder
3020	Gehörbildung (Musiklehre I f. Wahlfach) Ü Fr 14–15 R 124	Vedder
3021	Harmonielehre I (f. Anfänger) (Musiklehre II f. Wahlfach) Ü Fr. 14–15, R 126	Junker
3022	Tonsatzlehre II (2- u. 3stg. Satz) Ü Mo 17–18, R 122	Buchholz
3023	Formenlehre der Musik Ü Mo 16–17, R 122	Buchholz
3024	Die Blockflöte im Musikunterricht der Grundschule Ü n. V.	Kromp
3025	Umgang mit dem Orff-Schulwerk (für alle Sem.) Ü Fr 16–17, R 122	Vogelsänger
3026	Chorleitung und Kammerchor Ü Fr 11–13, R 126	Buchholz
3027	Hochschulchor Ü Do 18–20, R 126	Buchholz
3028	Hochschulorchester Ü Do 16–18, H I	Kromp/Vedder
3029	Anleitungen zu musikdidaktischen Untersuchungen AG (W) Do 9–10, R 122	Alt
3030	Harmonielehre II (f. Fortgeschr.) AG Fr 15–16, R 126	Junker
3031	Harmonielehre III (f. Fortgeschr.) AG Fr 16–17, R 126	Junker
3032	Zur Didaktik und Methodik der U-Musik (f. alle Sem.) AG Fr 17–18, R 122	Vogelsänger
3033	Gesang- und Instrumentalunterricht (Zeit n. V. mit dem Fachlehrer)	N. N.

Leibeserziehung

3101	Allgemeine Methodik der Leibeserziehung V Di 12–13, H III	Garske
3102	Sport und Gesellschaft WHS Do 9–10.30, R 124 (2. u. 3. Sem. Studentinnen)	Dittrich
3103	Ausgewählte Kapitel aus der Bewegungslehre WHS Mo 9–10.30, R 124 (4. u. 5. Sem. Studentinnen)	Gschwender
3104	Kolloquium WHS Do 11–12, R 111 (6. Sem. Studentinnen)	Dittrich
3105	Die Polarität der Didaktik in der Leibeserziehung WHS Do 9–11, R 126	Garske
3106	Ausgewählte Kapitel aus der Bewegungslehre WHS Mo 15–16.30, R 124	Evers
3107	Kolloquium f. Prüfungssemester HS Mo 16.30–18, R 124	Evers
3108	Prinzipien der modernen Pädagogik in der Leibeserziehung S Fr 8–9, R 124 St 2 (5. u. 6. Sem. Studentinnen)	Dittrich
3109	Grundfragen der Leibesübungen und der Leibeserziehung S Do 10–12, Ba II St 2	Tegen
3110	Anatomie und Physiologie PS Mo 18–19.30, R 124	Ludorf
3111	Grundfragen der Leibeserziehung PS Do 10.30–12, R 124 W/St 2 (1. Sem. Studentinnen)	Gschwender

Schulpraktische Seminare

Studentinnen

3112	Di 8–11, s. A. W/St 2 (3. u. 4. Sem.)	Dittrich/ Erbe
	Fr 9–10, Turnhalle PH (3. u. 4. Sem.)	Dittrich/ Erbe

Studenten

3113	Di 8–12, Externbergschule	Evers
	Fr 8–12, s. A.	Garske
	Mo 8–12, A.-Dürer-Realschule (3. u. 4. Sem.)	Schenk

Didaktisch-methodische Einführung in die Praxis
der Leibesübungen

Studentinnen

3114	Geräteturnen in Grund- und Hauptschule Mo 11–12.30, Turnhalle (W 1. Sem.)	Gschwender
3115	Turnen an Gerätebahnen Mo 9–10.30, Turnhalle (W 2. u. 3. Sem.)	Dittrich
3116	Methodik der großen Spiele Do 8.30–10, Turnhalle (W 4. u. 5. Sem.)	Gschwender
3117	Methodik des Geräteturnens Mo 15–16.30, Turnhalle (St 1. u. 2. Sem.)	Gschwender
3118	Methodik des Schwimmens und Wasserspringens Do 13–15, Südbad (W 2. u. 3. Sem./St 3. u. 4. Sem.)	Erbe/ Keuning
3119	Gymnastik Mi 12–13, Tu	Gschwender
3120	Gymnastik Do 14–15, Tu	Dittrich
3121	Basketball Mo 16.30–17.30, Tu	Fricke
3122	Volleyball (Anf.) Di 14–15.30, Tu	Erbe
3123	Volleyball (Fortg.) Do 15–16.30, Tu	Erbe
3124	Geräteturnen Di 13–14, Tu	Erbe
3125	Geräteturnen Fr 13–14, Tu	Dittrich/ Gschwender
3126	Trampolinspringen Fr 12–13, Tu	Erbe

3127	Kleine Spiele Do 13–14, Tu	Erbe
3128	Schwimmen (Anfg., Fortg., DLRG, Wasserspr.) Mi 14–16, Südbad	Hunscheidt/ Lammers/Stoppe
3129	Tanz Mi 13–14, Tu	Hunscheidt
3130	Rhythmik Mo 13.30–15, Tu	Sepmeier
3131	Bewegungsbegleitung Mo 12.30–13.30, Tu	Dittrich
Studenten (Wahlfach)		
3132	Geräteturnen I Di 14–15.30, Liebigsschule (W 1. u. 2. Sem.)	Evers
3133	Basketball I Di 10–12, PH Halle (W 1. u. 2. Sem.)	Garske
3134	Schwimmen I Mo 13–14.30, Südbad (W 1. u. 2. Sem.)	Keuning
3135	Volleyball I Do 11–13, PH Halle (W 3. u. 4. Sem.)	Garske
3136	Körper- und Bewegungsbildung Di 13–14, Liebigsschule (W 3. u. 4. Sem.)	Tegen
Aufbaustudium		
3137	Geräteturnen II Di 16.30–18, Liebigsschule (W 3. u. 4. Sem.)	Tegen
3138	Basketball II Do 14.30–16, Liebigsschule (W 3. u. 4. Sem.)	Taraks
3139	Volleyball II Fr 14.30–16.00, PH Halle (W 3. u. 4. Sem.)	Koeniger
3140	Schwimmen II Fr 13–14.30, Südbad (W 3. u. 4. Sem.)	Keuning
3141	Wasserspringen II Fr 14.30–16, Südbad (W 3. u. 4. Sem.)	Stoppe
3142	Geräteturnen Di 15.30–16.30, Liebigsschule (St 2)	Evers
3143	Basketball Do 16–17.30, Liebigsschule (St 2)	Taraks

- | | | |
|------|--|----------|
| 3144 | Volleyball
Fr 16—17.30, PH Halle (St 2) | Koeniger |
| 3145 | Schwimmen
Fr 13—14, Südbad (St 2) | Tegen |

Skilehrgänge

- | | |
|----------------------------------|---------------------|
| Weihnachtsferien/Tirol | Evers |
| Februar/März 1971 Dolomiten | Garske |
| Februar/März 1971 Sellrain/Tirol | Dittrich/Gschwender |
- Arbeitsgemeinschaften für Studenten und Studentinnen
siehe besonderer Aushang.

Buchhandlung

Dr. Hillejan

Dortmund-Stadtmitte · Kuckelke 3 · Ruf 523677
in unmittelbarer Nähe des Fritz-Henßler-Hauses
Parkmöglichkeit bei uns im Hause

Übersichtsplan

Zeit	Montag	Dienstag	Mittwoch
8.00—9.00	1815 Psaar KR 105 1220 Dorndorf/ KR 207 Seifert 2816 Stuckenhoff WR	2513 Stichmann R 217	2504 Ullrich H II 2103 Dusterloh H III 2801 Drücke H IV 1816 Haller/ KR 105 Kirchhoff 1809 Haller KR 205 2212 Wittmann Ba II 1112a Rolff KR 307 25 17 Beiler/Stichmann/ Ant/Günther/ Müller/Saake R 220
9.00—10.00	1002 Heiland H I 2206 Wittmann H II 1107 Frommberger H III 2301 O. Koch H IV 3103 Gschwender R 124 2819 Waldmann R 126 2512 Stichmann R 217 1815 Psaar KR 105 1220 Dorndorf/ KR 207 Suffenplan 1401 Kappe H V 2816 Stuckenhoff WR	2513 Stichmann R 217	1001 Becker H I 2508 Ullrich H II 2101 Gorki H III 1304 Speck H IV 3004 Kromp/ R 122 Vedder 2409 Schmidkunz R 217 1816 Haller/ KR 105 Kirchhoff 1809 Haller KR 205 1220 Dorndorf/ KR 206 Sievering 1206 Brüne/ KR 207 Bräuer 1606 Jousen SR II 1708 Kretzler SR III 2212 Wittmann Ba II 1208 Dorndorf KR 305 1112a Rolff KR 307 2517 Beiler/Stichmann/ Ant/Günther/ Müller/Saake R 220
10.00—11.00	2007 Schwerdtfeger H I 2206 Wittmann H II 1807 Psaar H III 2001 Bartholomé H IV 3103 Gschwender R 124 2304 N. N. R 214 2512 Stichmann R 217 1908 Sauer/N. N. KR 205 1219 Bräuer KR 207 1007 Heiland KR 305 1014 Süßmuth KR 306 1401 Kappe H V 2816 Stuckenhoff WR	2201 Bergmann H I 2502 Beiler H III 2026 Lohe H IV 3014 Buchholz R 122 1821 Haller KR 205 1810 Höffe KR 206	1204 Ferdinand H II 2004 Kirchhoff H III 2106 Dusterloh R 102 3004 Kromp/ R 122 Vedder 1907 Sauer KR 105 1220 Dorndorf/ KR 206 Sievering 1606 Jousen SR II 1708 Ketzler SR III 1310 Speck Ba II 1208 Dorndorf KR 305 1210 Hartke KR 306 1108 Bosch KR 307 2517 Beiler/Stichmann/ Ant/Günther/ Müller/Saake R 220 2702 Kluger KR 208

Übersichtsplan

Zeit	Montag	Dienstag	Mittwoch
11.00—12.00	1202 Hartke H I	2025 Bartholomé/ H IV	2702 Kluger KR 208
	2102 Geers H III	Wuthe	1201 Dorndorf H I
	2404 Winnenburg H IV	3014 Buchholz R 122	1204 Ferdinand H II
	2304 N. N. R 214	1821 Haller KR 205	2205 Winter H III
	1813 Boueke KR 105	1810 Höffe KR 206	2902 Immenroth H V
	1908 Sauer/ KR 205	2201 Bergmann H I	2106 Düsterloh R 102
	N. N.		3006 Kromp R 122
	1219 Bräuer KR 207		1303 N. Koch R 126
	1313 N. Koch SR I		2306 P. Klein R 215
	1007 Heiland KR 305		1907 Sauer KR 105
	1014 Süßmuth KR 306		1812 Preuß KR 205
	2217/ Winnenburg H IV		1820 Haller KR 206
	2404 Winnenburg		1206 Brüne/ KR 207
	1006 Horn KR 307		Bräuer
	2816 Stuckenhoff WR		1701 Hartmann SR II
			1611 N. N. SR III
			1312 Speck Ba II
			1112 Krohmann KR 305
			1210 Hartke KR 306
		1108 Bosch KR 307	
		2517 Beiler/Stichmann/ Ant/Günther/ Müller/Saake R 220	
12.00—13.00	1508/ Kudera H I	2209 Bergmann H I	1509 Kudera H I
	1402 Kudera H I	3101 Garske H III	1403 Kudera H I
	1902 Sauer H III	1821 Haller KR 205	1103 Hildebrand H II
	1309 Schmidt R 126	1831 Krause KR 206	2205 Winter H III
	1813 Boueke KR 105	2020 Lohe SR IV	1405 Pfaff H V
	1006 Horn KR 307		3007 Kromp R 122
	2601 N. N. H II		2306 P. Klein R 215
			1812 Preuß KR 205
			1820 Haller KR 206
			1701 Hartmann SR II
		1611 N. N. SR III	
		1112 Krohmann KR 305	
		2517 Beiler/Stichmann/ Ant/Günther/ Müller/Saake R 220	
13.00—14.00	1309 Schmidt R 126	1831 Krause KR 206	1511 Kudera KR 205
	1510 Kudera KR 105	2603 Mettlach KR 307	1408 Kudera KR 205
	1407 Kudera KR 105		2517 Beiler/Stichmann/ Ant/Günther/ Müller/Saake R 220
	1833 Haag KR 206		

Übersichtsplan

Zeit	Montag	Dienstag	Mittwoch	
14.00—15.00	1501 Wuthe H I	2401 Schmidkunz H IV	1107a Rolff H I	
	2108 Dege H III	2112 Düsterloh R 102	1110 Hildebrand H II	
	2514 Günther R 102	3010 Vogelsänger R 122	1805 Israel H III	
	2305 P. Klein R 214	2808 Kampmann R 126	2403 Schmidkunz H IV	
	2518 Günther/ Ant R 217	2602 N. N. R 124	2105 Gorki R 102	
	1510/ Kudera KR 105	2501 Müller R 217	2507 Stichmann R 217	
	1407 Kudera KR 105	1911 N. N. KR 105	1906 Heuer KR 105	
	1008 Heiland KR 205	1828 Krause KR 206	1511 Kudera KR 205	
	1307 N. Koch SR I	1601 Jousen SR I	1408 Kudera KR 205	
	1706 Drescher SR III	2013 Goebel SR II	1816 Haller/ Kirchhoff KR 206	
	2014 Luntowski SR IV	1506 Schulze- Seyler SR III	1925 Foot KR 207	
	1010 Hülshoff/ Beermann KR 307	1704 Hübner SR IV	1502 Wuthe SR II	
	1833 Haag KR 206	1123 Bosch KR 305	2017 Sander SR IV	
	1127 Hompesch R 106	1021 Heiland KR 306	1311 Speck Ba II	
	2514 Hompesch R 106	2603 Mettlach KR 307	1017 Becker/ Stein KR 305	
		1828 Kluge KR 207	2517 Beiler/Stichmann/ Ant/Günther/ Müller/Saake R 220	
		1110 Hildebrand H II		
	15.00—16.00	1501 Wuthe H I	1802 Haller H I	1004a Vogt H I
		1901 Heuer H II	2411 Schmidkunz H IV	1110 Hildebrand H II
		2108 Dege H III	2112 Düsterloh R 102	1805 Israel H III
1801 Boueke H IV		3011 Vogelsänger R 122	2113 Geers H IV	
2514 Günther R 102		2808 Kampmann R 126	2105 Gorki R 102	
3106 Evers R 124		2602 N. N. R 124	3005 Gundlach R 122	
2309 O. Koch/ Reupke/Schult R 215		2309 O. Koch/ Reupke/Schult R 215	2309 Koch/ Reupke/Schult R 215	
2518 Günther/ Ant R 217		2501 Müller R 217	2507 Stichmann R 217	
1008 Heiland KR 205		1911 N. N. KR 105	1906 Heuer KR 105	
1413 Raskop KR 207		1414 Raskop KR 205	1917 N. N. KR 205	
1307 N. Koch SR I		1828 Krause KR 206	1816 Haller/ Kirchhoff KR 206	
1610 Grütters SR II		1832 Kluge KR 207	1923 Foot KR 207	
1706 Drescher SR III		2013 Goebel SR II	1502 Wuthe SR II	
2014 Luntowski SR IV		1506 Schulze- Seyler SR III	1608 v.Mallinckrodt SR III	
1010 Hülshoff/ Beermann KR 307		1704 Hübner SR IV	2017 Sander SR IV	
1127 Hompesch R 106		1607 Jousen SR V	1311 Speck Ba II	
2514 Hompesch R 106		1123 Bosch KR 305	1005 Hülshoff KR 305	
		1021 Heiland KR 306	1017 Becker/ Stein KR 305	
		1109 Freyhoff KR 307	1410 Pfaff/ Stey KR 307	
		1110 Hildebrand H II	2517 Beiler/Stichmann/ Ant/Günther/ Müller/Saake R 220	

Übersichtsplan

Zeit	Montag			Dienstag			Mittwoch		
16.00—17.00	2203	Wittmann	H I	1830	Krause	SR II	2113	Geers	H IV
	2208	Schwirtz	H II	1504	Kabel	H II	2105	Gorki	R 102
	2110	Dege	R 104	2109	Dege	H III	3005	Gundlach	R 122
	3023	Buchholz	R 122	2308	O. Koch/	H IV	2309	Koch/	R 215
	3106	Evers	R 124		Reupke			Reupke/Schuldt	
	3107	Evers	R 124	2821	Waldmann	R 126	1910	N. N.	KR 105
	2309	O. Koch/	R 215	2309	O. Koch/	R 215	1222	Ferdinand	KR 206
		Reupke/Schult			Reupke/Schult		1811	Höffe	KR 207
	2509	Ant	R 217	1905	Sauer	KR 105	1707	Presler	SR II
	1904	Heuer	KR 105	1414	Raskop	KR 205	1608	v.Mallinckrodt	SR III
	1921	N. N.	KR 205	1205	Bräuer	KR 206	1005	Becker	KR 305
	1413	Raskop	KR 207	1218	Dorndorf/	KR 207	1118a	Rolff	KR 306
	1610	Grütters	SR II		Seifert		1116	Frommberger	KR 307
	1503	Wuthe	SR III	2027	Müller	SR I	2517	Beiler/Stichmann/	
	2215	Wittmann/	Ba II	1703	Hartmann	SR III		Ant/Günther/	
		Bergmann/Winter		1308	Schmidt	SR IV		Müller/Saake	R 220
	2213	Floer	Ba III	1607	Joussen	SR V			
	2114	Winnenburg	H IV	2215	Wittmann/	Ba II			
	1009	Hülshoff	KR 305		Bergmann/Winter				
			1016	Becker/	KR 305				
				Cloer					
			1822	Haller/	KR 306				
				Kirchhoff					
			1109	Freyhoff	KR 307				
17.00—18.00	2203	Wittmann	H I	1230	Krause	SR II	1910	N. N.	KR 105
	2208	Schwirtz	H II	1504	Kabel	H II	1222	Ferdinand	KR 206
	2110	Dege	R 104	2109	Dege	H III	1811	Höffe	KR 207
	3022	Buchholz	R 122	2821	Waldmann	R 126	1707	Presler	SR II
	3107	Evers	R 124	2307	O. Koch/	R 215	2215	Wittmann/	Ba II
	2518	Günther/	R 220		Schimanski			Bergmann/Winter	
		Ant		1905	Sauer	KR 105	1018	Brüne	KR 305
	1904	Heuer	KR 105	1215	Dorndorf	KR 205	1118a	Rolff	KR 306
	1919	N. N.	KR 205	1205	Bräuer	KR 206	1116	Frommberger	KR 307
	1604	Grütters	SR I	1218	Dorndorf/	KR 207	2517	Beiler/Stichmann/	
	2008	Türr	SR II		Seifert			Ant/Günther/	
	1503	Wuthe	SR III	2027	Müller	SR I		Saake/Müller	R 220
	2213	Floer	Ba III	1505	Kabel	SR II	1314	Bracht	SR IV
	1009	Hülshoff	KR 305	1703	Hartmann	SR III			
	2115	Winnenburg	H IV	1308	Schmidt	SR IV			
				1016	Becker/	KR 305			
					Cloer				
				1822	Haller/	KR 306			
					Kirchhoff				
			1122	Krohmann	KR 307				

Übersichtsplan

Zeit	Montag			Dienstag			Mittwoch		
18.00—19.00	3110	Ludorf	R 124	2104	Dege	R 104	1207	Brüne	KR 206
	2518	Günther/ Ant	R 220	2311	O. Koch/ Reupke/Schimanski	R 214	1018	Brüne	KR 305
	1920	N. N.	KR 205	1808	Psaar/ Boueke	KR 105	1122	Rolff	KR 307
	1224	Dorndorf	KR 206	1215	Dorndorf	KR 205	1314	Bracht	SR IV
	1417	Platte	KR 207	1220	Dorndorf/ Seifert	KR 206			
	1604	Grütters	SR I	1225	Dorndorf	KR 207			
	2022	Schwerdfeger	SR II	1505	Bräuer	SR II			
	1019	Brüne	KR 305	1409	Kudera	KR 305			
	1220	Dorndorf	KR 307	1115	Konrad	KR 306			
	2208a	Schwirtz	Ba II	1122	Krohmann	KR 307			
				2650	John				
	19.00—20.00	3110	Ludorf	R 124	2104	Dege	R 104	1207	Brüne
1224		Dorndorf	KR 206	1808	Klein	KR 105	1122	Rolff	KR 307
1417		Platte	KR 207	1416	Raskop/ Platte	KR 205			
2010		Schwerdfeger	SR II	1220	Dorndorf/ Seifert	KR 206			
1019		Brüne	KR 305	1225	Dorndorf	KR 207			
1220		Dorndorf	KR 307	1409	Kudera	KR 305			
				1115	Konrad	KR 306			
				1126	Krohmann	KR 307			
				2651	John				

Übersichtsplan

Zeit	Donnerstag			Freitag			
8.00—9.00	2103	Düsterloh	H III	2302	O. Koch	H IV	
	2511	Beiler/ Mareck	R 127	3108	Dittrich	R 124	
	1206	Brüne/ Bräuer	KR 205	2703	Kluger	KR 206	
	1120	Freyhoff/ Michel	KR 307	1023	Koll	KR 306	
	2019a	Figge	SR IV	1129	Krohmann	KR 307	
	9.00—10.00	2019a	Figge	SR IV	1102	Freyhoff	H I
	1003	Hülshoff	H I	1004	Oswald	H II	
	2005	Kirchhoff	H II	2016	Bartholomé	H IV	
	2101	Gorki	H III	3016	Alt	R 122	
	2407	Schmidkunz	H IV	1018a	Figge	R 124	
	3029	Alt	R 122	2806	Kampmann	R 126	
	3102	Dittrich	R 124	2303	O. Koch	R 217	
	3105	Garske	R 126	2703	Kluger	KR 206	
	2511	Heiland/ Mareck	R 217	1603	Grütters	SR II	
	1209	Ferdinand	KR 205	1022	Hülshoff	KR 305	
	1114	Honig	KR 207	1129	Krohmann	KR 307	
	1605	Grütters	SR II	1023	Koll	KR 306	
	1025	Süßmuth	KR 305				
	1120	Freyhoff/ Michel	KR 307				
10.00—11.00	1106	Krohman	H I	1105	Honig	H I	
	2204	Bergmann	H II	2510	Hompesch	H II	
	1804	Krause	H III	2006	Brüggemann	H III	
	2002	Esterhues	H IV	2016	Bartholomé	H IV	
	3001	Alt	R 122	3016	Alt	R 122	
	3102	Dittrich	R 124	2505	Beiler	R 217	
	3111	Gschwender	R 124	1018a	Figge	R 124	
	3105	Garske	R 126	1916	Heuer/ Rumler	KR 105	
	2511	Beiler/ Mareck	R 127	1603	Grütters	SR II	
	1909	Speight	KR 105	1022	Hülshoff	KR 305	
	1209	Ferdinand	KR 205	2207	N. N.	Ba II	
	1214	Brüne	KR 206	1418	Pfaff	KR 205	
	1114	Honig	KR 207				
	1605	Grütters	SR II				
	3109	Tegen	Ba II				
	1025	Süßmuth	KR 305				
	1113	Bosch	KR 307				
	11.00—12.00	1806	Preuß	H I	1803	Höffe	H I
		2204	Bergmann	H II	1903	Speight	H III
		2503	Stichmann	H III	3026	Buchholz	R 126
2003		Esterhues	H IV	1602	v.Mallinckrodt	SR I	
3001		Alt	R 122	2015	Brüggemann/ Sander	SR II	
3111		Gschwender	R 124	1111	Honig	KR 305	
2021		Bartholomé	R 126				

Übersichtsplan

Zeit	Donnerstag			Freitag		
11.00—12.00	1909	Speight	KR 105	1012	Oswald	KR 306
	1214	Brüne	KR 206	1119	Freyhoff	KR 307
	1123	Bosch	KR 207	2207	N. N.	Ba II
	1702	Hartmann	SR III	1418	Pfaff	KR 205
	3109	Tegen	Ba II	3017	Alt	R 122
	1026	Hülshoff	KR 305			
	1015	Süßmuth	KR 306			
	1113	Bosch	KR 307			
	1830	Krause	SR II			
	1125	Konrad	KR 205			
	12.00—13.00	1830	Krause	SR II	3026	Buchholz
1806		Preuß	H I	1817	Motté	KR 205
1101		Bosch	H III	2015	Brüggemann/ Sander	SR II
2021		Bartholomé	R 126			
1121		Honig	KR 207	1111	Honig	KR 305
1702		Hartmann	SR III	1012	Oswald	KR 306
1015		Süßmuth	KR 306	1119	Freyhoff	KR 307
1404		Pfaff	H II			
1125		Konrad	KR 205			
13.00—14.00					1833	Haag
				1301	Heilmann	H I
14.00—15.00	1814	Preuß	H III	3002	Buchholz	R 122
	2402	N. N.	H IV	3020	Vedder	R 124
	2111	Gorki	R 104	3021	Junker	R 126
	2506	Stichmann	R 217	1915	Speight	KR 105
	1912	Speight	KR 105	2012	N. N.	SR III
	1411	Pfaff	KR 206	1507	Brüggemann	SR IV
	2011	Esterhues	SR II	1023	Koll	KR 306
	2211	Winter	Ba II	1013	Oswald	KR 307
	1117	Flessau	KR 305	1833	Haag	KR 206
	1006	Becker	KR 306			
	1118	Schmack	KR 307			
15.00—16.00	2210	Bergmann	H I	3002	Buchholz	R 122
	1814	Preuß	H III	3019	Vedder	R 124
	2402	N. N.	H IV	3030	Junker	R 126
	2111	Gorki	R 104	2309	O. Koch/ Reupke/Schult	R 215
	2309	O. Koch/ Reupke/Schult	R 215	1915	Speight	KR 105
	2506	Stichmann	R 217	2009	N. N.	SR II
	1912	Speight	KR 105	2012	N. N.	SR III
	1918	N. N.	KR 205	1507	Brüggemann	SR IV
	1411	Pfaff	KR 206	1013	Oswald	KR 307
	1415	Raskop/ N. N.	KR 207			
	2011	Esterhues	SR II			
	1609	v. Mallinckrodt	SR IV			
	2211	Winter	Ba II			
	1117	Flessau	KR 305			
	1006	Becker	KR 306			
	1118	Schmack	KR 307			
	16.00—17.00	3028	Kromp/ Vedder	H I	3025	Vogelsänger
				3009	Vedder	R 124
2202		Winter	H II	3031	Junker	R 126
1818		Klein	H III	2309	O. Koch/ Reupke/Schult	R 215
2107		Theißen	R 104			

Übersichtsplan

Zeit	Donnerstag		Freitag	
16.00—17.00	3003	Gundlach R 124	2701	Kluger KR 206
	1305	Heilmann R 126	2009	N. N. SR II
	2309	O. Koch/ R 215	1024	Oswald KR 306
		Reupke/Schult	1302	Heilmann SR IV
	1913	Heuer/ KR 105		
		Rumler		
	1922	N. N. KR 205		
	1415	Raskop/ KR 207		
		N. N.		
	1705	Graf Reventlow SR II		
	2018	Esterhues SR III		
	1609	v. Mallinckrodt SR IV		
	1412	Pfaff KR 305		
	1015a	Vogt KR 306		
1020	Nau KR 307			
1913	Heuer/ KR 105			
	Rumler			
17.00—18.00	3028	Kromp/Vedder H I	3032	Vogelsänger R 122
	2202	Winter H II	3008	Vedder R 124
	1818	Klein H III	2809	Kampmann/ R 126
	2107	Theißen R 104		Reiser
	3003	Gundlach R 124	2701	Kluger KR 206
	1305	Heilmann R 126	2009	N. N. SR II
	1913	Heuer/ KR 105	1024	Oswald KR 306
		Rumler	1306	Heilmann SR IV
	1829	Krause KR 206		
	1705	Graf Reventlow SR II		
	2018	Esterhues SR III		
	1412	Pfaff KR 305		
	1015a	Vogt KR 306		
	1020	Nau KR 307		
	1913	Heuer/ KR 105		
		Rumler		
	18.00—19.00	3027	Gundlach R 126	2809
1914		Sauer/ KR 105		Reiser
		N. N.	1305	Heilmann R 217
1829		Krause KR 206	1213	Sievering KR 206
1221		Dorndorf KR 207	2009	N. N. SR II
2019		Kirchhoff SR I		
1924		Foot KR 305		
1212		Hartke/ KR 306		
		Otto		
1015b		Vogt KR 307		
19.00—20.00	3027	Gundlach R 126	1213	Sievering KR 206
	1914	Sauer/ KR 105		
		N. N.		
	1221	Dorndorf KR 207		
	2019	Kirchhoff SR I		
	1924	Foot KR 305		
	1212	Hartke/ KR 306		
		Otto		
1015b	Vogt KR 307			

Beilagenhinweis:

Dieser Ausgabe liegt ein Prospekt des dtv Deutscher Taschenbuch-Verlag, München, bei.

Wir bitten unsere Leser höflich um Beachtung.

sen handlich verpackt:

Westermann Taschenbücher

Ausführliche
Informationen durch
unsere
Pädagogik - Prospekt.

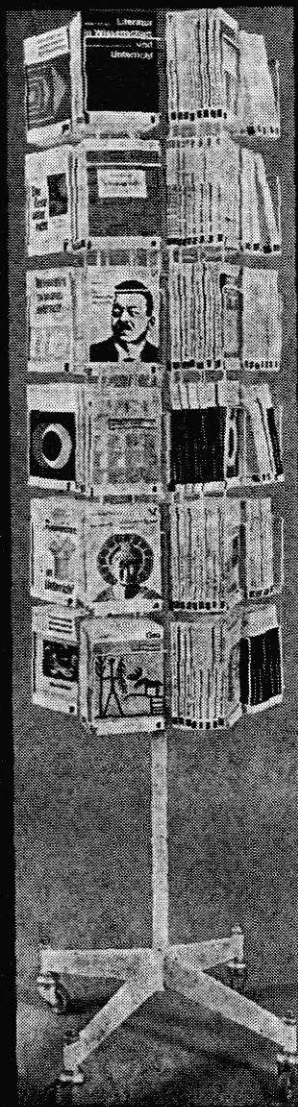

Einige Titel aus unserem
Taschenbuch - Programm:

Erwin Schwartz
Der Leseunterricht

Fritz Bärmann
Rechnen im Schulanfang

Karl Odenbach
Die Übung im Unterricht

Paul Nentwig
Die moderne Kurz-
geschichte im Unterricht

Caesar Hagener
Der Ursprung der
Sowjetherrschaft

Werner Correll (Hrsg.)
Programmiertes Lernen
und Lehrmaschinen

Jürgen Henningsen
Futurologie in der Schule

Konrad Paschen
Die Schulsportmisere

Seidensticker / Gerling
Hat das Gymnasium
noch eine Chance?

Wunderbar!

- Autopflegemittel
- Fußbodenpflegemittel
- Desinfektionsmittel
- Metallputz

Glas- und Gebäudereinigung

- Erstreinigung
- laufende Unterhaltungsreinigung
- Schleifen
- Versiegeln

EWALD WUNDERLICH

Chemische Fabrik – Gebäudereinigung

Dortmund – Märkische Straße 229/233 – Ruf 41 34 17
Nach Betriebsschluß: Hainallee 49 – Ruf 12 27 38

Parfümerien – Kosmetik

Jos. Gottschalk GmbH

4600 Dortmund

Brunnenstraße 6–10 · Ruf 81 84 25

Reinigungs- und Waschmittel

EVANGELISCHE THEOLOGIE
TECHNISCHE
FACHLITERATUR
PÄDAGOGIK
SCHÖNE LITERATUR
JUGENDBÜCHER
LANDKARTEN

Buchhandlung

C. NEUMETZLER

46 DORTMUND

Westfalenhaus · HansasträÙe 7/11

Telefon 140508

elektro- heizung

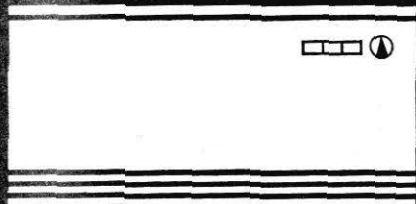

modern
vollautomatisch
preiswert

VEW

Die Elektro-Speicherheizung ist nicht teurer
in Anschaffung und Betrieb als andere
vergleichbare Heizungsarten

Wir beraten Sie kostenlos

VEW · BERATUNGSRÄUME DORTMUND
Neutor, Telefon 54441 91

Montags bis freitags von 9-18 Uhr · Samstags von 8-13 Uhr

HERMANN BECKERS

Buchbinderei – Druckerei – Einrahmungen
Buchhandlung – Schreibwaren – Bürobedarf
Reisevermittlung

4600 Dortmund-Brackel, Hellweg 151, Tel. 556665

Einbinden von Zeitschriften – Prüfungsarbeiten schnellstens.

Buchhandlung Max Thomas

Inh. A. Bethlehem

DORTMUND – Schwanenwall 6, Ruf 523377

– liefert alle benötigten Bücher –

STOLZENBERG

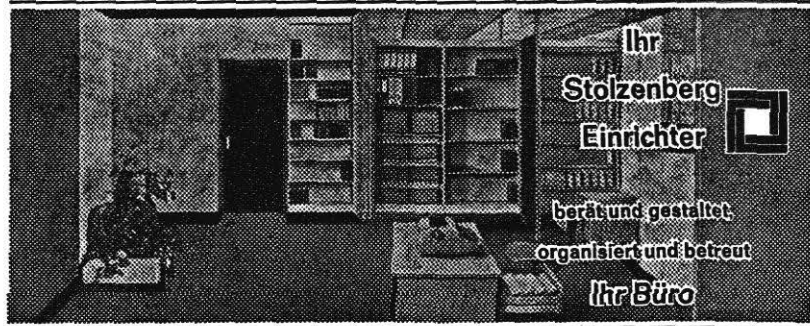

Ihr
Stolzenberg
Einrichter 

berät und gestaltet
organisiert und betreut

Ihr Büro

**Ausstellung Dortmund · Paderborner Str. 26, Tel. 599021
bzw. Bürozentrum GmbH & Co KG**

HOESCH STAHL AUS DORTMUND



Hoesch in Dortmund:

1871 ein Eisen- und Stahlwerk, mit 300 Mann, Bessemerstahlwerk, Triowalzwerk, Achsenschmiede. Dortmund hatte 45000 Einwohner.

Heute ein großes Montanunternehmen, mit 52000 Mitarbeitern, Hüttenwerken, Betrieben der Weiterverarbeitung, Handelsgesellschaften. In Dortmund leben 650000 Menschen.

Stichwort Mensch:

Mehr als die Hälfte unserer 52000 Beschäftigten arbeitet in Dortmund. Jeder Dritte in der Dortmunder Industrie Tätige ist „Hoeschianer“. Unsere Dortmunder Mitarbeiter bilden, gemeinsam mit ihren Familienangehörigen, ein Fünftel der Einwohnerschaft Dortmunds.

Stichwort Wirtschaft:

40 Prozent des Umsatzes der Dortmunder Industrie entfällt auf Unternehmen der Hoesch-Gruppe, deren Tätigkeit dem Wirtschafts- und Geschäftsleben der Stadt Dortmund und des nordrhein-westfälischen Raumes ständig neue, lebenswichtige Impulse gibt.

H 278



Hoesch Aktiengesellschaft Dortmund

ERST INFORMIEREN - DANN PROTESTIEREN

Wie? Aktuelle Information durch Bücher, Zeitschriften und Zeitungen

Benutzen Sie die Zeitungsausschnittsammlung über
Persönlichkeiten, Sachgebiete, Pädagogik usw.

Wo? STADTBÜCHEREI DORTMUND

Markt 12

Städt. Kinder- und Jugendbüchereien

als Studienobjekte für Pädagogen

in der

BÜCHEREI STADTMITTE

Bücherei der Jugend, Fritz-Henßler-Haus

und in allen Zweigbüchereien

Stadt- und Landesbibliothek Dortmund

Hansaplatz

Wissenschaftliche Bibliothek

280 000 Bände *aller Fachgebiete*

3000 laufend gehaltene Zeitschriften und Periodika

102 Arbeitsplätze *im Hause*

Spezialabteilungen:

Westfalica-Sammlung mit 35 000 Bänden

Handschriftenabteilung mit 22 000 Autographen

Musikabteilung mit 23 000 Noten und

5000 Schallplatten

Abhörkabinen für Musik- und Sprechplatten

Öffnungszeiten: Mo.—Fr. 10—19, Sa. 10—14 Uhr

Leihstelle: Di. u. Fr. 10—12, 14—18.30 Uhr

Mi., Do. 10—12, 14—16.30 Uhr

Sa. 10—14 Uhr

Benutzung *gebührenfrei*

Bücher
aller
Wissensgebiete
finden Sie
bei uns

Das Haus
der Bücher
im Zentrum
der Stadt

Buchhandlung

C. L. Krüger

Dortmund · Westenhellweg 9
Krügerhaus · Ruf 5273 58/59

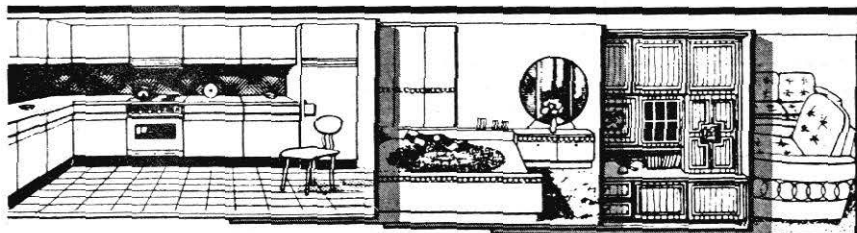

MÖBEL-GOEBEL hat mehr als nur
MÖBEL Hat schon jetzt
MÖBEL der form 2000
MÖBEL die auch morgen noch
MÖBEL von heute sind
MÖBEL für Sie und Ihre kinder
MÖBEL in stil und modern
MÖBEL-GOEBEL 50 jahre dienst am kunden!



Dortmund

Postfach 317
Harnackstraße 35-43
(Nähe Westfalenhalle)
Ruf 2 50 03 - 07

Düsseldorf

Gerresheim
Postfach 107
Gräulinger Straße 18
Ruf 28 38 91 - 28 94 58

Bestwig

(Sauerland)
Postfach 10
Bundesstraße 6-8
Ruf 5 23 u. 8 23

Wuppertal

Cronenberg
Postfach 127
Zum Tal 9-21
Ruf 71 08 66 u. 71 13 10



**aus einer Hand
zu Originalpreisen**

**DEUTSCHES
REISEBÜRO**
Das erfahrene Reisebüro



**TOUROPA-, SCHARNOW-, HUMMEL-Reisen, Dr. Tigges-Fahrten, airtours
international, Flugreisen, Schiffsreisen**

DORTMUNDER REISEBÜRO

Alter Markt 12 und Filiale Hbf.-Vorplatz, Telefon 1439 48-49 1418 53-54

Buchhandlung

MÜCK & MAUL

DORTMUND

Liebigstraße 48 (an der Kreuzkirche)

Fernruf 2 67 04

Schönegeistige Literatur · Pädagogik · Fachzeitschriften

Das Haus der Musikfreunde für:

**Schallplatten
Musikinstrumente
Musikalien
Musikbücher
Geschenkbände**

MUSIKHAUS

Schlüter

DORTMUND

Westfalenhaus, Hansastraße 7-11

Telefon 14 34 45/46

Gehlhar

SPORTHaus GEHLHAR KG. DORTMUND

35 Jahre im Dienste des Sports

Städtische Bühnen Dortmund

Musiktheater · Schauspiel · Studio

Studenten der Pädagogischen Hochschule erhalten an den Abendkassen gegen Vorlage des Studenten-Ausweises Schülerkarten zum Preise von DM 3,— (Schauspiel) und DM 4,— (Musiktheater und Studio).

Pädagogik?

Besuchen Sie unverbindlich
unsere pädagogische Abteilung
in der Buchhandlung

Heinr. Borgmann, Dortmund-Stadtmitte

Schwarze-Brüder-Straße 3 (an der Propsteikirche)

Fahrschule Kaiser

Schon seit Jahren
erwerben Studenten
in meiner Fahrschule
preisgünstig
den Führerschein

Dortmund, Kreuzstraße 7 ☎ 101665 u. 414758

Diano PETERS

liefert: Flügel · Kleinklaviere · Elektrische Orgeln
für Kirche und Heim

von Bechstein, Ibach, Steinway & Sons, Neupert, Ahlborn und
Philips „philicorda“

Dortmund, Kampstraße 30 Glockenspielhaus

TOUROPA SCHARNOW Dr. TIGGES HUMMEL

IATA-Flugreisebüro

„Die Sommerflugreiseprospekte sind erschienen“
Amtlicher Fahrkartenverkauf Flug- und Schiffsreisen



Ihr Reisebüro im Hause



KARSTADT

Vertretung

Westenhellweg 30-36

Telefon 527577

Agentur

Schallplatten
Tonbänder
Musik-Cassetten
mit Aufzeichnungen jeder Art
hält bereit oder beschafft kurzzeitig

die schallplatte

im Glockenspielhaus

DORTMUND - Kampstr. 30 - Ruf 14 48 50

REGENSB'ERGSCHER

44 MÜNSTER

Alter Steinweg 1
Tel. (0251) 421 08
Inh. Dr. Lucas
gegr. 1591

BUCHHANDLUNG

- | | |
|---------------|------------------|
| ■ PÄDAGOGIK | ■ ZEITGESCHICHTE |
| ■ PSYCHOLOGIE | ■ DICHTUNG |
| ■ THEOLOGIE | ■ KUNST |
| ■ PHILOSOPHIE | ■ JUGENDBUCH |
| ■ PHILOLOGIE | ■ TASCHENBUCH |
| ■ GESCHICHTE | ■ SCHULBÜCHER |

Besuchen Sie bitte unverbindlich unsere Buchhandlung. Sie finden alle für das pädagogische Studium und für die Praxis wichtigen Bücher.

Wir überreichen Ihnen gern kostenlos pädagogische Fachkataloge.

ABTEILUNG DUISBURG

STADTBÜCHEREI DUISBURG

DÜSSELDORFER STR. 5-7 (EUROPAHAUS)
Fernruf: (2813) 2660

400000 Bücher
5000 Nachschlagewerke
800 Zeitschriften
Noten – Schallplatten – Dias
Unentbehrliches Handwerks-
zeug für jeden Lernenden
und Lehrenden

Über den Leihverkehr der Bibliotheken gewinnen Sie Anschluß an das weite Netz aller in- und ausländischen Bibliotheken. Wir besorgen Ihnen jede gewünschte Literatur aus jeder Bibliothek der Welt.

PÄDAGOGISCHE HOCHSCHULE RUHR

ABTEILUNG DUISBURG

4100 Duisburg, Lotharstraße 65, Telefon 35 50 91 — 95

Dekan

Prof. Dr. Helmut Schrey
Sprechstunde: Do 11 — 13 Uhr

Prodekan

Professor Dr. Wolfgang Birkenfeld
Sprechstunde: Di 11 — 13 Uhr

Verwaltung

Geschäftsstellenleiter:	Ewald Löcherbach
Sekretariat:	Maria Börsch Elli Hausbei Ruth Hommen Adelheid Kerkewitz Helga Kopras Frieda Stenzel
Sprechstunden:	täglich von 9.00—12.00 Uhr (außer samstags)
Hausmeister:	Wilhelm Suthoff
Haustechniker:	Detlef Köhnen
Pförtner und Telefonist:	Heinz Bernstein
Verwaltungsarbeiter:	Robert Böcker Helmut Kamphaus Werner Weißhoff

Bibliothek

Bibliothekar:	Hermann Pieper, Dipl.-Bibliothekar
Angestellte:	Ursula Bielke Marianne Binnenbruck Gisela Fleck Ursula Hilpisch
Öffnungszeiten:	
Ausleihe: Montag bis Freitag	10.00—12.00 Uhr und 14.00—15.00 Uhr
Lesesaal:	Mo—Mi 8.00—17.00 Uhr Do—Fr 8.00—16.00 Uhr

Förderungsausschuß

Mitglieder:	Prof. Weinhold Ewald Löcherbach N.N.
Stellvertr. Mitglieder:	Prof. Dr. Rudolph Ruth Hommen N.N.

Studentische Selbstverwaltung (AStA)

Telefon 35 72 74

1. Vorsitzender: Werner Zeiß
 2. Vorsitzender: Barbara Hackstein (LSD)
- Referenten für
- Finanzen: Irma Schilken, Theo Wolzing
Hochschulang.: Rainer Wiedemann (LSD)
Kultur: Hans-Gerd Claus, Heinz Laske
Sport: Gabriele Schürmann (LSD), Bernd Preuß
Soziales: Brigitte Scholand (LSD), Klaus Arenz
Vertrauensdozent: Prof. Dr. Meis

Studentenparlament (SP)

Präsident: Helmut Scheunert (LSD)
Vize-Präsident: Udo Laakmann (LSD)

Ältestenrat (ÄR)

Margaret Kaufmann, Werner Wierich, Alf Hammelrath, Wolfgang Jankowiak

Studentenhilfswerk

Vorstand:	Prof. Dr. Dr. Lotte Adolphs Prof. Dr. Herbert Bröcker
Geschäftsführer:	Ewald Löcherbach
Mensa:	Friedel Vogler
Studentenwohnheim:	4100 Duisburg, Prinzenstraße 104—112, Telefon 33 26 49
Ev. Studentenpfarrer:	Helmut Demmer, 41 Duisburg-Neudorf, Bürgerstraße 62, Tel. 35 31 49
Kath. Studentenpfarrer	Kaplan Alfred Schwab, 41 Duisburg, Dellplatz 37, Tel. 2 53 02

Gesellschaft der Freunde
der Pädagogischen Hochschule Duisburg e. V.
Geschäftsstelle: 41 Duisburg, Mercatorstraße 2, Tel. 2 29 98

Vorsitzender:	Rechtsanwalt Fritz Seydaack, 4 Düsseldorf-Stockum, Claudiusstraße 30
Stellvertreter:	Kultusminister Fritz Holthoff, 41 Duisburg-Huckingen, Albertus-Magnus-Straße 73 Prof. Dr. Wolfgang Birkenfeld, 41 Duisburg, Kölner Straße 16
Schatzmeister:	Direktor August Menke, 41 Duisburg, Am Botanischen Garten 1
Geschäftsführer:	Walter Braun, 41 Duisburg, Königstraße 80

Seminar für Didaktik der Naturwissenschaften

Direktoren:	Prof. Dr. von Hagen Prof. Dr. Metze Prof. Weinhold (geschäftsführend) N.N. N.N.
Akademischer Oberrat:	Dr. Franz Weddeling
Wiss. Ass.:	Dr. Dietrich Böhlmann Dr. Ilse Danneel Dr. Josef Szijj N.N.
Laborant:	H. Schwulera
Sekretärin:	Frau Jungthon
Sekretariat:	B I/111

Seminar für Kunst- und Werkerziehung

Direktor:	Prof. Menning
Dozentin:	M. Ruhloff
Akademischer Rat:	N.N.
Wiss. Ass.:	Dr. P. Wolf
Sekretärin:	Frl. Kamper
Sekretariat:	C IV/102

Seminar für Musikerziehung und Leibeserziehung

Direktor:	Prof. Klaffke
Dozenten:	Gertrud Langensiepen (komm. geschäftsf. für Musikerziehung) Ursula Rudel (komm. geschäftsf. für Leibeserziehung) Otto Schmidt
Wiss.Ass.:	J. Niemeyer Dr. Ilse Storb I. Witzel H. Bremer, F-Assistent
Sekretärinnen:	Frau Kaute, Frau Schreiber
Sekretariat:	C III/103, D 109

Gruppe

„Fernstudium für Englischlehrer an Hauptschulen“

Projektleiter:	Prof. Dr. H. Schrey
Akad.Rat:	Dr. G. Kellermann
Assistenten:	N.N. W. Wittenbruch, F-Assistent
Lektoren:	B. Balzer Ch. Klein-Braley, M.A. J. A. Farnan, B.A. Th. Sauerteig-Full, B.A.
Sekretärin:	Karin Hauser
Sekretariat:	4034 Angermund, In den Blamüsen 12

Staatliches Prüfungsamt für das Lehramt an der Volksschule
(Grund- und Hauptschule)

Leiter: Ltd. Regierungsdirektor Tenter

Privat: Duisburg-Hamborn, Schleswiger Straße 20

Dienststelle: Regierung Düsseldorf, Cecilienallee 2

Tel. 82 21 / 4 78

Duisburg: Sprechstunde nach Vereinbarung

Stellvertreter: Prof. Dr. Friedrich von Hagen

Sprechstunde: Di 15.00 – 16.00 Uhr

Vorlesungen Seminare Übungen

Allgemeine Pädagogik

1001	Die deutsche Reformpädagogik 1870–1933 V Do/Fr 10–11, B III/105	Steinhaus
1002	Der pädagogische Bezug HS Mi 8–10, B I/217	Adolphs
1003	Vergleichende Sexualpädagogik HS Do 14.30–16, B I/217	Steinhaus
1004	Religionsunterricht in der „Kritischen Schule“ HS Do 11–13, B I/217	Steinhaus/ Lange

1209	Empirische Methoden der Psychologie PS Do 11–13, B IV/105	Malhotra
1210	Persönlichkeitslehren PS Do 11–13, B I/011	Meis
1211	Lernpsychologie PS Do 11–13, Aud. max.	Mietzel
1212	Sozialpsychologie PS Do 11–13, B II/020	Strittmatter
1213	Grundkurs Empirische Forschungsmethoden Ü Fr 8.30–10, B II/020 (Begrenzte Teilnehmerzahl)	Guß
1214	Grundkurs Empirische Forschungsmethoden Ü Do 8.30–10, B II/020	Holfort
1215	Kinder von Gastarbeitern in unseren Schulen Ü (nach Vereinbarung, pers. Anmeldung)	Malhotra
1216	Testkonstruktion Ü Do 8.30–10, B IV/102	Meis
1217	Schulpsychologische Beratung Ü (nach Vereinbarung, pers. Anmeldung)	Meis
1218	Testkonstruktion AG (nach Vereinbarung, pers. Anmeldung)	Mietzel
1219	Medizinische Psychologie AG Fr 17–18, B II/020	Reuter

Philosophie

1301	Einführung in die Philosophie V Do/Fr 17–18, B I/217	Bröcker
1302	Hegels Geschichtsphilosophie S Do 14.30–16, B I/212	Bröcker
1303	Jaspers: Der philosophische Glaube PS Fr 14.30–16, B I/212	Bröcker
1304	Elemente der allgemeinen philosophischen Logik PS Fr 8.30–10, B I/212	Schulz

Soziologie

1401	Konzept und Realitäten des Wandels der deutschen Gesellschaft V Fr 17–19, B III/105	Rudolph
------	---	---------

1402	Probleme soziologischer Theoriebildung HS Do 19–21, B I/011	Rudolph
1403	Jugendsoziologie S Do 14.30–16, B II/020	Rudolph
1404	Literatursoziologie S Fr 14.30–16, B II/020	Rülcker
1405	Bürokratie K Fr 8.30–10, B I/217	Rülcker
1406	Popitz u. a., Technik und Industriearbeit AG Do 17–19, B II/020	Weiß
1407	Sozialstruktur der BRD PS Do 14.30–16, B I/011	Rülcker
1408	Sozialstruktur der BRD PS Do 11–13, B I/212	N. N.
1409	Sozialstruktur der DDR PS Fr 14.30–16, B III/102	Weiß
1410	Empirische Forschungstechniken PS Fr 8.30–10, B III/102	Rudolph

Politikwissenschaft

1451	Politische Bildung und gesellschaftliche Wirklichkeit V u HS Do 16–17.30, B IV/102	Lohmar
1452	Politische Ideen und wirtschaftliche Interessen in der BRD V Fr 17–19, B IV/105	Lohmar
1453	Aspekte der Zukunftsforschung K Fr 8.30–10, B I/319	Lohmar/ Thüsing
1454	Politische Ideen und wirtschaftliche Interessen in der BRD PS Fr 14.30–16, B III/105	Lohmar
1455	Interessenartikulation in der Lokalpolitik (am Beispiel Duisburgs) PS Do 18–19.30 C III/006	Thüsing

Ev. Theologie und ihre Didaktik und Judaistik

1501	Das eine Evangelium in vielfacher Gestalt (Entstehung und Botschaft des Neuen Testaments) V Mo/Di 16–17, B III/105	Jaeschke
------	--	----------

1702	Der Entwicklungsroman HS Di 11–13, B II/217	Brix
1703	Georg Büchner HS Mi 16–18, B II/219	Werner
1704	Sprache im Wahlkampf HS Di 11–13, B I/011	Mihm
1705	Einführung in die Literaturwissenschaft PS D 11–13, B II/219	Kaiser
1706	Einführung in die Sprachwissenschaft PS Di 11–13, B II/020	Wagner
1707	Literaturpädagogik II S II Mo 17–19, B IV/102	Brix
1708	Analyse und Kritik der Sprachbücher S II Mo 14.30–16, B II/020	Mihm
1709	Individuelles Sprachverhalten – Projekte in der Sekundarstufe einer Gesamtschule S II Di 14.30–16, B IV/102	Groß
1710	Wege zum differenzierenden Sprachgebrauch (Interview, Diskussion, freie Rede) S I u. II Di 17–19, B IV/102	Mihm
1711	Das erzählende Gedicht in Grund- und Hauptschule S I u. II Mi 14.30–16, B IV/102	Werner
1712	Grundzüge der Semantik S I u. II Mo 11–13, B IV/102	Biehl
1713	Sprachbarrieren S I u. II Mi 16–18, B IV/102	Biehl
1714	Leselehre (Sprecherziehung) Ü Mo 11–12, B II/219	Brix
1715	Übung zur Sprecherziehung in zwei Gruppen Ü Di 14–15/15–16, B II/219	Kruse
1716	Didaktisches Kolloquium (Fachpraktikum – Grundschule) I Mi vormittags (Mozartschule)	Brix/Clausing
1717	Didaktisches Kolloquium (Fachpraktikum – Hauptschule) II Mi vormittags, B II/217	Groß
1718	Sprachdidaktisches Kolloquium (Fachpraktikum – Hauptschule) II Mi vormittags, B II/219	Mihm/Fiedler
1719	Theatergruppe (für alle Studierenden) Mi 16–18, Aud. max. und nach Vereinbarung	Kruse

Englische Sprache und ihre Didaktik

1801	Englisch an weiterführenden Schulen V Mo, Di 9–10, B III/105	Schrey
1802	Fragestellungen und Probleme der kontrastiven Linguistik V Mo, Di 11–12, B III/105	N. N.
1803	Contemporary American Literature V Mo 11–12, Aud. max.	Redfern
1804	Mass Media in Britain V Di 17–18, B IV 105	Klein-Braley
1805	Texte der Beatles (vorwiegend Wahlfach) HS Di 11–13, Seminarraum	Schrey
1806	Die politische Rede in England HS Mo 16–18, Seminarraum	Schrey
1807	Seminar zur linguistischen Vorlesung I HS Di 11–13, Seminarraum	N. N.
1808	Seminar zur linguistischen Vorlesung II HS Mo 16–18, Seminarraum	N. N.
1809	American English HS Di 11–13, Seminarraum	Redfern
1810	The Educational System in the USA PS Di 16–18, Seminarraum	Redfern
1811	Einführung in das Studium des Faches Englisch (vorwiegend Wahlfach) PS Mo 14.30–16, Seminarraum	Kellermann
1812	Einführung in das Studium des Faches Englisch (vorwiegend Stufenschwerpunktfach) PS Di 14.30–16, Seminarraum	Kellermann
18.13	Einführung in die Romaninterpretation Gruppe I: J. F. Cooper PS Di 14–16, Seminarraum	Singer
1814	Einführung in die Romaninterpretation Gruppe II: J. F. Cooper PS Mi 14–16, Seminarraum	Singer
1815	Übersetzungen ins Englische Ü Mi 15–16, Seminarraum	Farnan
1816	Übersetzungen ins Englische A Ü Do 16–18, Seminarraum (14tägl.)	Klein-Braley
1817	Simultanübersetzen Ü Mi 16–18, Sprachlabor	Klein-Braley

1910	Das Bild der Schule in ausgewählten Memoiren – Konsequenzen für Politik, Pädagogik und Didaktik S Fr 14.30–16, B I/319	Schallenger
1911	Einführung in das Studium der Geschichte PS Mo 14.30–16, B I/319	Quandt
1912	Einführung in das Studium der Geschichte PS Mo 14.30–16, B I/212	N. N.
1913	Einführung in das Studium der Geschichte PS Mo 14.30–16, B II/020	N. N.
1914	Friedrich List: Einführung in sein Werk PS Mo 16–17, B I/319	Quandt
1915	Erste Begegnung mit Geschichtlichem FD Ü Mo 11–13, B I/319	Hantsche
1916	Ostkundliche Übungen FD Ü Mi 14.30–16, B II/020	Birke
1917	Übung zur Landesgeschichte: Die Rheinprovinz 1850–1914 FD Ü Mi 16–18, B I/319	Quandt
1918	Fachpraktikum FD Ü Mi 10–12, Hauptschule Gneisenaustraße	Birke/Quandt
1919	Fachpraktikum: Nationalsozialismus (9. Schulj.) FD Ü Mi 10–12, Hauptschule Gartsträucherstraße	Hantsche

Geographie

2001	Mittelmeerländer V Mo, Di 10–11, B IV/102	Wagner
2002	Einführung in die Didaktik der Geographie V Mo, Di 16–17, B III/102	N. N.
2003	Vorderasien (Mittelseminar) WS Di 8.30–10, B II/318	Wagner
2004	Probleme der Entwicklungsländer WS Di 11–13, B II/318	N. N.
2005	Geographische Probleme des Ruhrgebietes PS Di 11–13, B II/315	Ritter
2006	Statistische Methoden in der Geographie am Beispiel NRW PS Mo 14.30–16, B II/315	Bahrenberg
2007	Einführung in die Geographie PS Di 8.30–10, B II/315	Ritter

2008	Dreimal um die Erde — II. Teil Ü ST 2 Mo 8.30–10, B II/315	Bahrenberg
2009	Ausgewählte Landschaften Deutschlands im Kartenbild Ü ST 2 Mi 8–9.30, B II/318	Ritter
2010	Probleme des geographischen Sachunterrichts Ü ST 1 Mo 11–13, B II/315	Wagner
2011	Didaktische Probleme des Geographieunterrichts in der Hauptschule Ü ST 2 Mo 17–19, B II/315	Hautkappe
2012	Geographieunterricht in der Grundschule Ü ST 1 Di 14.30–16, B II/315	N. N.
2013	Einführung in die Benutzung audiovisueller Hilfsmittel Ü Mi 16–18, II/315	Reichel
2014	Tagespraktika nach Ankündigung	Wagner/Ritter/ N. N./Bahrenberg
2015	Exkursionen nach Ankündigung	Wagner/Ritter/ N. N./Bahrenberg

Mathematik

2101	Lineare Algebra I V Mo, Di 16–17, B IV/102	Schlechtweg
2102	Analysis I V nach Vereinbarung, 3 Stunden	N. N.
2103	Mengenlehre I V Mo 18–19, B IV/102 Di 9–10, B IV/102	Schlechtweg/ Simm
2104	Didaktik algebraischer Strukturen II V Mo 16–17, B IV/102	Schlechtweg/ Simm
2105	Einführung in die mathematische Logik V nach Vereinbarung	N. N.
2106	Nichteuklidische Geometrie I S Mo 14.30–16, B II/310	Dormanns
2107	Körpertheorie II S Di 17.15–18.45, B II/310	Schlechtweg/ Rasch
2108	Nichtlineare Differentialgleichungen S Di 10–12, B II/310	Schlechtweg

2109	Endliche Mengen S nach Vereinbarung, 2 Stunden	N. N.
2110	Übungen zur linearen Algebra I Ü Gruppe I Mi 14.30–16, B II/310 Gruppe II Mi 16.30–18, B II/310	Schlechtweg/ Severing
2111	Übungen zur Analysis I Ü nach Vereinbarung, 2 Stunden	N. N.
2112	Arbeitsmittelübung Ü Mi 18–20, Arbeitsmittelinstitut	Schlechtweg/ Troeder
2113	Sonderübungen zur linearen Algebra Ü nach Vereinbarung, 2 Stunden	Schlechtweg/ N. N.
2114	Führungen im Arbeitsmittelinstitut nach Vereinbarung	Schlechtweg/ Simm

Didaktik der Physik

2201	Didaktik des Physikunterrichtes an Grund- und Hauptschulen V Mo 10–11, B IV/105	Weinhold
2202	Elemente des physikalischen Experimentierens: Beispiele aus der Optik und Elektrizitätslehre V Di 9–10, B IV/105	Weinhold
2203	Das heutige astronomische Weltbild V Mo 17–18, B IV/105	Weinhold
2204	Meßmethoden in der Physik V Di 11–17, B IV/105	Weddeling
2205	Mathematik für Naturwissenschaftler (2. Teil) V Ü Mo 11–13, B IV/105	Weddeling
2206	Optik vom höheren Standpunkt HS Di 14–16, B II/116	Weinhold
2207	Grundlagen der Mechanik PS Mo 14–16, B II/116	Weinhold
2208	Physikalisches Kolloquium für Wahlfachstudenten HS Di 17–19, B II/116	Weinhold
2209	Physikalisches Praktikum: Experimentierübungen für den Physikunterricht in der Haupt- und Realschule Ü Mi 14–16, B II/116, B II/114	Weinhold/ Weddeling

- | | | |
|------|--|-----------------------------|
| 2210 | Physikalisches Praktikum für Wahlfachstudenten
Ü Sa 8–12, B II/114, B II/116, B IV/105 | Weinhold/
Weddeling/N.N. |
| 2211 | Einführung in Fotoarbeiten
Ü Mi 17–19, B II/116–119 | Weinhold/
Weddeling |
| 2212 | Fachdidaktisches Schulpraktikum für Naturwissenschaftler
Vor Anmeldung erforderlich
FP Mi 9–12, Hauptschule Hebbelstraße | Weinhold/
Weddeling |
| 2213 | Besichtigung von Industrieanlagen
Exkursionen nach besonderer Ankündigung | Metze/Weinhold |

Didaktik der Chemie

- | | | |
|------|--|--------------------|
| 2251 | Einführung in die allgemeine und anorganische Chemie
V Mo 14–15, B IV/105 | Metze |
| 2252 | Spezielle anorganische Chemie
V Mo 16–17, B IV/105 | Metze |
| 2253 | Praktikum für Wahlfachstudenten
WS Sa 9–13, B II/112 | Metze |
| 2254 | Stöchiometrie
S Di 16–17, B II/12 | Metze |
| 2255 | Chemisches Anfängerpraktikum:
Experimentierübungen für den Chemieunterricht
in der Haupt- und Realschule
Ü Mo, Di 17–19, B II/112 | Metze |
| 2256 | Besichtigung von Industrieanlagen
Exkursionen nach besonderer Ankündigung | Metze/
Weinhold |

Biologie und Didaktik der Biologie

- | | | |
|------|--|-----------|
| 2301 | Botanik
V Mi, Do 14.15–15, B III/102 | N. N. |
| 2302 | Humanbiologie I
(Zugleich als Grundlegung der Gesundheitserziehung)
V Mo, Di 10.15–11, B III/102 | von Hagen |
| 2303 | Einführung in die Verhaltenslehre
V Ü Di 8.15–9, B III/102 | Sziij |
| 2304 | Schulhygiene
V Mi 15.15–16, B III/102 | von Hagen |
| 2305 | Botanisches Oberseminar (Wahlfach 5. u. 6. Semester)
OS Di 11.15–12.45, B I/110 | N. N. |

- | | | |
|------|---|----------------|
| 2306 | Die nervösen und hormonalen Korrelationssysteme des Menschen (Wahlfach 5. u. 6. Semester)
OS Di 14.15–15.45, B I/110 | von Hagen |
| 2307 | Der Lebensraum Wald
(Wahlfach 1.–4. Semester)
PS Mo 11.15–12.45, B III/102 | von Hagen |
| 2308 | Der Lebensraum Wald
Didaktische Übung Stufenschwerpunkt II
Ü Di 11.15–12.45, B III/102 | Böhlmann |
| 2309 | Biologie in der Grundschule
Didaktische Übung Stufenschwerpunkt I
Ü Mo 11.15–12.45, B I/110 | Danneel |
| 2310 | Botanisch-mikroskopische Übungen
(Nur für Wahlfach Biologie)
Ü Gruppe I Mo 14–17, B I/112
Grupp II Di 14–17, B I/112 | N. N./Böhlmann |
| 2311 | Experimentalpraktikum
(für Stufenschwerpunkt II)
Ü Do 15–17, B I/212 | Danneel/Szijj |
| 2312 | Schulpraktische Übung
Duisburg-Großenbaum, Hauptschule Lauenburger Allee
Mi nach Vereinbarung | Danneel |

Wirtschaftswissenschaft und Didaktik der Wirtschaftslehre

- | | | |
|------|---|-----------|
| 2401 | Wirtschaftslehre II: (Geld, Kredit, Währung)
V Mo 14.30–16, B III/102 | Cox |
| 2402 | Wirtschafts- und Arbeitslehre:
Vom Gutachten des Deutschen Ausschusses bis zu den
Richtlinien und Lehrplänen für die Hauptschulen in NRW
V Di 9–11, B II/020 | Cox |
| 2403 | Didaktisch-methodisches Seminar:
Ausgesuchte Orientierungsfelder des Lehrplans von NRW
S Di 17–19, B I/011 | Cox |
| 2404 | Arbeitsvertragsrecht, Tarifvertragsrecht und
Tarifverhandlungen in der Bundesrepublik Deutschland
S Di 17–19, B I/011 | Schlepple |
| 2405 | Zur Wirtschaftslehre
Ü Mo 17–19, B II/020 | Cox |

Kunsterziehung

- | | | |
|------|--|--------------|
| 2500 | Gegenstand, Form, Wirklichkeit (Teil I)
HS Di 14.30–16, C IV/104 | Menning |
| 2501 | Einführung in die Werkbetrachtung
PS Mo 14.30–16, C IV/104 | Goppelsröder |
| 2502 | Einführung in Probleme und Methoden des Wahlfaches
am Beispiel Architektur in der Malerei (Teil II)
PS Mo 11.15–12.45, C IV/104 | Wolf |
| 2503 | Didaktisches Kolloquium
Aktuelle Fachliteratur
(für alle Wahlfach- und Stufenschwerpunktstudenten)
K Di 17.15–18.45, C IV/107 | Wolf |
| 2504 | Methodisch-didaktisches Kolloquium
K Mi 14.30–16, C IV/104 | Hinninghofen |
| 2505 | Übungen zur Fachdidaktik in Verbindung
mit schulpraktischen Versuchen
Ü Mi 16.15–17.45, C IV/104 | Hinninghofen |
| 2506 | Gestaltungsprinzipien in der Schule
Anlässe und Dekor
Ü Di 16.15–17.00, C IV/104 | Kruse |
| 2507 | Kolloquium und Einzelkorrektur zu Arbeiten im Wahlfach
K Di 16.15–17, C IV/105 | Menning |
| 2508 | Form und Gegenstand
Einzelaufgaben und Korrektur für Wahlfachstudenten
K Mi 14.30–16, C IV/105 | Menning |
| 2509 | Bildhauerei, Übungen in Stein und Holz
Ü Mo 14.30–16, C IV/107 | Sandweg |
| 2510 | Bildhauerei: Arbeiten einfacher Formen
Ü Mo 16–17.30, C IV/107 | Sandweg |
| 2511 | Bildhauerei: Arbeiten einfacher Formen
Ü Mo 17.30–19, C IV/107 | Sandweg |
| 2512 | Kopfzeichnen
Ü Mo 19–20.30, C IV/104 | Sandweg |
| 2513 | Grundlehre Malen
(WF u. STS Anfänger)
Ü Mo 11.15–12.45, C IV/107 | Goppelsröder |
| 2514 | Naturstudien
(WF u. STS)
Ü Di 11.15–12.45, C IV/107 | Wolf |

2515	Grundlehre Malen (WF u. STS) Ü Di. 14.30–16, C IV/107	Wolf
2516	Grundlehre Graphik (WF u. STS) Ü Mi 14.30–16, C IV/107	Goppelsröder
2517	„Malen“ ohne Pinsel (WF u. STS) Ü Mi 16.15–17, C IV/107	Goppelsröder
2518	Graphik II technische Verfahren (WF) Ü Mi 17.15–18.45, C IV/107	Goppelsröder
2519	Hospitation und eigene Unterrichtsversuche in der Malschule Schloß Oberhausen Ü Do 15.30–17, Schloß Oberhausen	Hinninghofen
2520	Malen I (Grundlehre, STS, WF) Ü Do 14.30–16, C IV/107	Goppelsröder
2521	Malen II technische Verfahren (WF) Ü Do 16.15–17, C IV/107	Goppelsröder
2522	Malen II technische Verfahren (WF) Ü Do 17.15–18.45, C IV/107	Goppelsröder
2523	Modell (WF) Ü Di 10.15–11, C IV/104	Menning
2524	Modell (WF) Ü Di 11.15–12.45, C IV/104	Menning
2525	Modell Ü Di 12.45–13.30, C IV/104	Menning
2526	Collagen (WF u. STS) Ü Fr 10.15–11–12.45, C IV/107	Goppelsröder
2527	Exkursionen, Ausstellungsbesuche nach besonderer Ankündigung	Goppelsröder/ Wolf/Menning

Werkerziehung

2600	Umweltgestaltung als Unterrichtsinhalt in der Grund- und Hauptschule 4.–6. Semester HS Di 11–13, C II/004	Ruhloff
------	--	---------

2601	Übungen im Beschreiben von Bauten, Bildern und Gebrauchsgegenständen 1.-3. Semester PS Mo 10-11, C II/004	Ruhloff
2602	Fachpraktische Versuche zum Proseminar Ü Mo 11-13, C II/004	Ruhloff
2603	Schmuck- und Gebrauchsformen I (Metall) Anfänger Ü Mo 8.30-10, C IV/005	Pohl
2604	Schmuck- und Gebrauchsformen II (Metall) Fortgeschrittene Ü Mo 10-13, C IV/005	Pohl
2605	Keramische Techniken AG Mo 14.30-16, C IV/005	Ruhloff
2606	Analyse und Planung von Aufgabenkomplexen aus dem Sachbereich „Maschine“ Ü Mo 16-18.30, C IV/003	Schwarz
2607	Aufgabenplanung für Werkstattarbeiten K Mo 17-18, C II/004	Ruhloff
2608	Holzverarbeitung (Grundkurs) Ü Mo 17-18.30, C IV/002	Krämer
2609	Arbeitsgruppen (Holzwerkstatt) Ü Mo 18.30-20, C IV/002	Krämer
2610	Metallverarbeitung (Grundkurs) Ü Mi 14-16, C IV/004	Anhold
2611	Metallverarbeitung (Grundkurs) Ü Mi 16-18, C IV/005	Anhold
2612	Arbeitsgruppen (Metall) Ü Mi 18-19.30, C IV/005	Anhold
2613	Beispiele für Unterrichtseinheiten K Di 16-17, C II/004 4.-6. Semester	Ruhloff
2614	Mittel und Techniken der Werbegraphik I (Anfänger) Ü Mi. 8.30-10, C IV/003	Morgenstern
2615	Mittel und Techniken der Werbegraphik II (Fortgeschrittene) Ü Mi 10-14, C IV/003	Morgenstern

2616	Spielzeugelemente (Holzkonstruktionen) Ü Mi 14.30–16, C IV/002	Strüwe
2617	Materialkunde (Holz) Ü Mi 16–17, C IV/002	Strüwe
2618	Spielzeugelemente (Holzkonstruktionen) Ü Mi 17–19, C IV/002	Strüwe
2619	Sachzeichen Ü Mi 19–20.30, C IV/003	Strüwe
2620	Entwicklung von Aufgabenkomplexen für das Technische Werken in der Grundschule Ü Mi 16–19, C IV/004	Schwarz
2621	Grundlehre Ü Mo 17–19, C IV/003	Henschke
2622	Holzverarbeitung (Grundkurs) Ü Di 14.30–17, C IV/002	Wagener
2623	Praktikum Hauptschule Vörder Mi 10–13	Schwarz

Musikerziehung

2701	Außereuropäische Musikkulturen V Mo 11–13, C II/103	Langensiepen
2702	Grundproblem der Musikdidaktik V Di 14.30–16, C II/103	Klaffke
2703	Das „Negativ“-Beispiel als didaktischer Beitrag zur Frage der künstlerischen Qualität (ab 3. Sem.) HS Mo 14.30–16 C II/103	Langensiepen
2704	Claude Debussy und seine Zeit S Di 17–19, C II/103	Storb
2705	Einführung in die Formenlehre (1. u. 2. Semester) PS Mo 14.30–16, C II/102	Klaffke
2706	Chorleitung für Fortgeschrittene Ü Mo 10–11, C III/109	Langensiepen
2707	Hochschulchor Ü Mo 13–14, C III/109	Klaffke
2708	Kontrapunkt für Anfänger Ü Mo 16–17, C II/103	Klaffke

2709	Dirigierübung für Anfänger Ü Di 10–11, C II/103	Klaffke
2710	Musikalische Analysen Ü Di 10–11, C II/102	Bremer
2711	Umgang mit dem Gruppenlied Ü Di 11–12, C II/103	Klaffke
2712	Akkordkunde Ü Di 12–13, C II/103	Klaffke
2713	Geschichte der Kirchenmelodien Ü Mi 11–13, C II/102	Klaffke
2714	Vergleichende Werkinterpretation (Vorbereitung der Stunden des Tagespraktikums) Ü Mi 14.30–16, C II/103	Langensiepen
2715	Elementarlehre I Ü Mo 10–11, C II/102	Becker
2716	Elementarlehre Ü Do 10–11, C II/102	Becker
2717	Einführung in die Elektronische Musik Ü (Zeit und Ort nach besonderer Ankündigung)	N. N.
2718	Collegium musicum Ü Mo 17–19, Aud. max.	Langensiepen
2719	Kammermusik (nach Vereinbarung)	Deuter
2720	Fachpraktikum in Düsseldorf Mittwoch vormittag, Zeit und Ort nach besonderer Vereinbarung	

Leibeserziehung

Der Zeitplan wird zu gegebener Zeit bekanntgegeben.

2801	Didaktik und Methodik der Leibesübungen V D 111	Schmidt
2802	Physiologische Grundlagen der Leibesübungen V Di 16–17, D 111 evtl. Geschichte der Leibesübungen	Gierlich
2803	Das Problem der Intensivierung des Sportunterrichts HS D 109	Rudel

2804	Körperkultur und Sport im sozial. Gesellschaftssystem HS D 109	Schmidt
2805	Grundlagen der Unterrichtsgestaltung PS D 109 Übungen: 1. Übungen für Studentinnen und Studenten, Wahlfach und Stufenschwerpunkt II	Rudel
2806	Volleyball I Gruppe 1 TH PH Gruppe 2 TH PH	Rudel
2807	Basketball I Gruppe 1 TH PH Gruppe 2 TH PH	Schmidt
2808	Schwimmen II Gruppe 1 Schwimmbad Meiderich Gruppe 2 Schwimmbad Meiderich	Trutzenberg
2809	Trommeltechnik (Fortgeschrittene) GR 2. Übungen nur für Studentinnen, Wahlfach u. Stufenschwerpunkt II.	Witzel
2810	Gymnastik I Gruppe 1 GR Gruppe 2 GR	Witzel
2811	Gymnastik III Gruppe 1 GR Gruppe 2 GR	Witzel
2812	Geräteturnen I Gruppe 1 TH PH Gruppe 2 TH PH	Witzel
2813	Geräteturnen III Gruppe 1 TH PH Gruppe 2 TH PH	Witzel
2814	Leichtathletik II Gruppe 1 TH PH Gruppe 2 TH PH	Witzel
2815	Volleyball III TH PH	Wosnik
2816	Basketball III TH PH	Treese
2817	Tanz II (Singspiel mit Tanz) GR	Rudel

3. Übungen n u r f. Studenten,
Wahlfach u. Stufenschwerpunkt II

2818	Geräteturnen I Gruppe 1 TH PH Gruppe 2 TH PH	Niemeyer
2819	Geräteturnen III Gruppe 1 TH PH Gruppe 2 TH PH	Niemeyer
2820	Fußball I	Hentschke
2821	Handball I	Dohm
2822	Volleyball III PH TH	Brake
2823	Basketball III TH PH	Schmidt
2824	Körperbildende Übungen TH PH	Niemeyer

Hochschulsport

Arbeitsgemeinschaften und Wettkampftraining für alle Studierenden der Hochschule.

1. Studentinnen u n d Studenten

Erwerb von Grund-, Leistungs- und Lehrschein der DLRG Schwimmbad Meiderich	Marona
Schwimmen AG Schwimmbad Meiderich	Niemeyer
Tanz GR	Rudel
Judo GR	Welskop
Rudern Regattabahn DU-Wedau	Konrad
Kanu Regattabahn DU-Wedau	N. N.

2. N u r für Studentinnen

Geräteturnen AG TH PH	Cabrera-Rivas
Basketball TH PH	Treese
Volleyball TH PH	Wosnik
Gymnastik (Anfänger) GR	Witzel
Gymnastik (Fortgeschrittene) GR	Witzel
Leichtathletik	Quednau
Handball	Burmeister

3. N u r für Studenten

Geräteturnen TH PH	Niemeyer
Basketball TH PH	Dehler
Volleyball TH PH	Brake
Fußball	Hentschke
Handball	N. N.
Leichtathletik	Niemeyer

Übersichtsplan

Zeit	Montag	Dienstag	Mittwoch
8.00— 9.00	1511 Jaeschke B I/312 1905 v. Roden St.Archiv 1906 Ankel Mus. 2008 Bahrenberg B II/315 2101 Schlechtweg B IV/102 2603 Pohl C IV/005	1510 Kremers B I/312 1601 Lange/N.N. B I/011 1907 Ankel Mus. 1908 N.N. B I/319 2003 Wagner B II/318 2007 Ritter B II/315 2303 Szijj B III/102	1002 Adolphs B I/217 2009 Ritter B II/318 2614 Morgenstern C IV/003
9.00—10.00	1511 Jaeschke B I/312 1801 Schrey B III/105 1905 v. Roden St.Archiv 1906 Ankel Mus. 2008 Bahrenberg B II/315 2101 Schlechtweg B IV/102 2302 v. Hagen B III/102 2603 Pohl C IV/005	1510 Kremers B I/312 1601 Lange/N.N. B I/011 1801 Schrey B III/105 1907 Ankel Mus. 1908 N.N. B I/319 2003 Wagner B II/318 2007 Ritter B II/315 2103 Schlechtweg Simm B IV/102 2202 Weinhold B IV/105 2302 v. Hagen B III/102 2402 Cox B II/020	1002 Adolphs B I/217 2009 Ritter B II/318 2614 Morgenstern C IV/003
10.00—11.00	1502 N.N. Aud. max. 1701 Brix B III/105 2001 Wagner B IV/102 2201 Weinhold B IV/105 2302 v. Hagen B III/102 2601 Ruhloff C II/004 2604 Pohl C II/005 2706 Langensiepen C III/109 2715 Becker C II/102	1502 N.N. Aud. max. 1701 Brix B III/105 2001 Wagner B IV/102 2108 Schlechtweg B II/310 2302 v. Hagen B III/102 2402 Cox B II/020 2523 Menning C IV/104 2709 Klaffke C II/103 2710 Brenner C II/102	1116 N.N. B III/105 2615 Morgenstern C IV/003
11.00—12.00	1503 Jaeschke B I/312 1504 N.N. B I/212 1602 N.N. B I/011 1712 Biehl B IV/102 1714 Brix B II/219 1802 N.N. B III/105 1803 Redfern Aud. max. 1831 Balzer Labor 1915 Hantsche B I/319 2010 Wagner B II/315 2205 Weddeling B IV/105 2307 v. Hagen B III/102 2309 Danneel B I/110 2502 Wolf C IV/104 2513 Goppelsröder C IV/107 2602 Ruhloff C II/004 2604 Pohl C II/005 2701 Langensiepen C II/103	1505 Jaeschke B I/312 1507 N.N. B I/212 1606 Lange B II/310 1702 Brix B II/217 1705 Kaiser B II/219 1704 Mihm B I/011 1706 Wagner B II/020 1802 N.N. B III/105 1805 Schrey Sem.R. 1807 N.N. Sem.R. 1809 Redfern Sem.R. 1909 N.N. B I/319 2004 N.N. B II/318 2005 Ritter B II/315 2108 Schlechtweg B II/310 2204 Weddeling B IV/105 2305 N.N. B I/110 2308 Böhlmann B III/102 2514 Wolf C IV/107 2524 Menning C IV/104 2600 Ruhloff C II/004 2711 Klaffke C II/103	1010 Salzmann B I/011 1116 N.N. B III/105 2615 Morgenstern C IV/003 2713 Klaffke C II/102

Übersichtsplan

Zeit	Montag	Dienstag	Mittwoch
12.00—13.00	1503 Jaeschke B I/312	1505 Jaeschke B I/312	1110 Salzmann B I/011
	1504 N.N. B I/212	1507 N.N. B I/212	1116 N.N. B III/105
	1602 N.N. B I/011	1606 Lange B II/310	2615 Morgenstern
	1712 Biehl B IV/102	1702 Brix B II/217	
	1717 Brix B II/219	1705 Kaiser B II/219	2713 Klaffke C IV/003
	1831 Balzer Labor	1704 Mihm B I/011	C II/102
	1915 Hantsche B I/319	1706 Wagner B II/020	
	2010 Wagner B II/315	1805 Schrey Sem.R.	
	2205 Weddeling B IV/105	1807 N.N. Sem.R.	
	2307 v. Hagen B III/102	1809 Redfern Sem.R.	
	2309 Danneel B I/110	1902 Birke B I/217	
	2502 Wolf C IV/104	1909 N.N. B I/319	
	2513 Goppelsröder C IV/107	2004 N.N. B II/318	
		2005 Ritter B II/315	
	2602 Ruhloff C II/004	2305 N.N. B I/110	
	2604 Pohl C II/005	2308 Böhlmann B III/102	
	2701 Langensiepen C II/103	2514 Wolf C IV/107	
		2524 Menning C IV/104	
		2600 Ruhloff C II/004	
		2712 Klaffke C II/103	
	13.00—14.00	2707 Klaffke C III/109	2525 Menning C IV/104
14.00—15.00	1506 Geis B I/312	1005 Adolphs B III/102	1512 Bauer B I/312
	1604 Lange B I/217	1508 Kremers B I/312	1711 Werner B IV/102
	1708 Mihm B II/020	1605 N.N. B I/217	1814 Singer Sem.R.
	1811 Kellermann Sem.R.	1709 Groß B IV/102	1916 Birke B II/020
	1832 Balzer Labor	1715 Kruse B II/219	2110 Schlechtweg/ Severing B II/310
	1911 Quandt B I/319	1812 Kellermann Sem.R.	2209 Weinhold B II/116
	1912 N.N. B I/212	1813 Singer Sem.R.	2209 Weddeling B II/114
	1913 N.N. B IV/102	1820 Sauerteig-Full Sem.R.	2301 N.N. B III/102
	2006 Bahrenberg B II/315	1903 Birke B II/020	2504 Hinninghofen C IV/104
	2106 Dormanns B II/310	1904 Hantsche B I/319	2508 Menning C IV/105
	2207 Weinhold B II/116	2012 N.N. B II/315	2516 Goppelsröder C IV/107
	2251 Metze B IV/105	2206 Weinhold B II/116	2610 Anhold C IV/004
	2310 N.N./Böhlmann B I/112	2306 v. Hagen B I/110	2616 Strüwe C IV/002
	2401 Cox B III/102	2310 N.N./Böhlmann B I/112	2714 Langensiepen C II/103
	2501 Goppelsröder C IV/104	2403 Cox B I/011	
	2509 Sandweg C IV/107	2500 Menning C IV/104	
	2605 Ruhloff C IV/005	2515 Wolf C IV/107	
	2703 Langensiepen C II/103	2622 Wagener C IV/002	
		2702 Klaffke C II/103	

Übersichtsplan

Zeit	Montag	Dienstag	Mittwoch
15.00—16.00	1506 Geis B I/312	1005 Adolphs B III/102	1512 Bauer B I/312
	1604 Lange B I/217	1508 Kremers B I/312	1711 Werner B IV/102
	1708 Mihm B II/020	1605 N.N. B I/217	1814 Singer Sem.R.
	1811 Kellermann Sem.R.	1709 Groß B IV/102	1815 Farnan Sem.R.
	1832 Balzer Labor	1715 Kruse B II/219	1821 Klein-Braleý Labor
	1911 Quandt B I/319	1812 Kellermann Sem.R.	1916 Birke B II/020
	1912 N.N. B I/212	1813 Singer Sem.R.	2110 Schlechtweg/ Severing B II/310
	1913 N.N. B IV/102	1824 Sauerteig-Full Sem.R.	2209 Weinhold B II/116
	2006 Bahrenberg B II/315	1826 Klein-Braleý Sem.R.	2209 Weddeling B II/114
	2106 Dormanns B II/310	1903 Birke B II/020	2304 v. Hagen B III/102
	2207 Weinhold B II/116	1904 Hantsche B I/319	2504 Hinninghofen C IV/104
	2310 N.N./Böhlmann B I/112	2012 N.N. B II/315	2508 Menning C IV/105
	2401 Cox B III/102	2206 Weinhold B II/116	2516 Goppelsröder C IV/107
	2501 Goppelsröder C IV/104	2306 v. Hagen B I/110	2616 Strüwe C IV/002
	2509 Sandweg C IV/107	2310 N.N./Böhlmann B I/112	2714 Langensiepen C II/103
	2605 Ruhloff C IV/005	2403 Cox B I/011	
	2703 Langensiepen C II/103	2500 Menning C IV/104	
	2705 Klaffke C II/102	2515 Wolf C IV/107	
		2622 Wagener C IV/002	
		2702 Klaffke C II/103	
16.00—17.00	1501 Jaeschke B III/105	1501 Jaeschke B III/105	1703 Werner B II/219
	1806 Schrey Sem.R.	1810 Redfern Sem.R.	1713 Biehl B IV/102
	1808 N.N. Sem.R.	1819 Sauerteig-Full Sem.R.	1719 Kruse Aud.max.
	1818 Balzer Sem.R.	1822 Klein-Braleý Sem.R.	1817 Klein-Braleý Labor
	1833 Birker Labor	1901 Birke B II/020	1825 Farnan Sem.R.
	1901 Birke B II/020	2002 N.N. B III/102	1917 Quandt B I/319
	1914 Quandt B I/319	2101 Schlechtweg B IV/102	2013 Reichel B II/315
	2002 N.N. B III/102	2254 Metze B II/112	2110 Schlechtweg/ Severing B II/310
	2104 Schlechtweg/Simm B IV/102	2310 N.N./Böhlmann B I/112	2505 Hinninghofen C IV/104
	2252 Metze B IV/105	2506 Kruse C IV/104	2517 Goppelsröder C IV/107
	2310 N.N./Böhlmann B I/112	2507 Menning C IV/105	2611 Anhold C IV/005
	2510 Sandweg C IV/107	2613 Ruhloff C IV/004	2617 Strüwe C IV/002
	2606 Schwarz C IV/003	2622 Wagener C IV/002	2620 Schwarz C IV/004
	2708 Klaffke C II/103	2802 Gierlich D 111	
	17.00—18.00	1513 N.N. B I/312	1509 Kremers B I/312
1607 N.N. B I/217		1608 Jolk B I/212	1713 Biehl B IV/102
1707 Brix B IV/102		1710 Mihm B IV/102	1719 Kruse Aud.max.
1806 Schrey Sem.R.		1804 Klein-Braleý B IV/105	1817 Klein-Braleý Labor
1808 N.N. Sem.R.		1810 Redfern Sem.R.	1917 Quandt B I/319
1818 Balzer Sem.R.		1819 Sauerteig-Full Sem.R.	2013 Reichel B II/315
1834 Birker Labor		2107 Schlechtweg/Rasch B II/310	2110 Schlechtweg/ Severing B II/310
2011 Hautkappe B II/315		2208 Weinhold B II/116	2211 Weinhold/Weddeling B II/116—119
2203 Weinhold B IV/105		2255 Metze B II/112	2505 Hinninghofen C IV/104
2255 Metze B II/112		2404 Schleppe B I/011	2518 Goppelsröder C IV/107
2405 Cox B II/020		2503 Wolf C IV/107	
2510/2511 Sandweg C IV/107		2704 Storb C II/103	
2606 Schwarz C IV/003			

Übersichtsplan

Zeit	Montag	Dienstag	Mittwoch
17.00—18.00	2607 Ruhloff C II/004 2608 Krämer C IV/002 2621 Henschke C IV/003 2718 Langensiepen Aud. max.		2611 Anhold C IV/005 2618 Strüwe C IV/002 2620 Schwarz C IV/004
18.00—19.00	1513 N.N. B I/312 1607 N.N. B I/217 1707 Brix B IV/102 1835 Birker Labor 2011 Hautkappe B II/315 2103 Schlechtweg/Simm B IV/102 2255 Metze B II/112 2405 Cox B II/020 2511 Sandweg C IV/107 2606 Schwarz C IV/003 2608 Krämer C IV/002 2621 Henschke C IV/003 2718 Langensiepen Aud. max.	1509 Kremers B I/312 1608 Jolk B I/212 1710 Mihm B IV/102 2107 Schlechtweg/Rasch B II/310 2208 Weinhold B II/116 2255 Metze B II/112 2404 Schleppe B I/011 2503 Wolf C IV/107 2704 Storb C II/103	2112 Schlechtweg-Troeder Arb.Inst. 2211 Weinhold/Weddeling B II/116—119 2518 Goppelsröder C IV/107 2612 Anhold C IV/005 2618 Strüwe C IV/002 2620 Schwarz C IV/004
19.00—20.00	1103 Becker B I/011 2512 Sandweg C IV/104 2609 Krämer C IV/002	1108 Becker/Salzmann B I/011	2112 Schlechtweg-Troeder Arb.Inst. 2612 Anhold C IV/005 2619 Strüwe C IV/003
20.00—21.00	1103 Becker B I/001 2512 Sandweg C IV/104	1108 Becker/Salzmann B I/011	2619 Strüwe C IV/003

Übersichtsplan

Zeit	Donnerstag	Freitag	Samstag
8.00— 9.00	1006 Adolphi B III/102 1101 Holthoff B I/011 1214 Holfort B II/020 1216 Meis B IV/102	1109 Becker B I/011 1115 N.N. B IV/102 1213 Guss B II/020 1304 Schulz B I/212 1405 Rülcker B I/217 1410 Rudolph B III/102 1453 Lohmar/Thüsing B I/319	2210 Weinhold, Weddelling, N.N. B II/11 B II/11 B IV/10
9.00—10.00	1006 Adolphi B III/102 1101 Holthoff B I/011 1201 Malhotra Aud. max. 1214 Holfort B II/020 1216 Meis B IV/102 1828 Farnan Labor	1109 Becker B I/011 1115 N.N. B IV/102 1213 Guss B I/020 1304 Schulz B I/212 1405 Rülcker B I/217 1410 Rudolph B III/102 1453 Lohmar/Thüsing B I/319 1851 Blechmann B II/212	2210 Weinhold, Weddelling, N.N. B II/11 B II/11 B IV/10 2253 Metze B II/11
10.00—11.00	1001 Steinhaus B III/105 1201 Malhotra Aud. max. 1829 Farnan Labor 2716 Becker C II/102	1001 Steinhaus B III/105 1852 Blechmann B II/212 2526 Goppelsröder C IV/107	2210 Weinhold, Weddelling, N.N. B II/11 B II/11 B IV/10 2253 Metze B II/11
11.00—12.00	1004/1603 Steinhaus/ Lange B I/217 1106 Salzmann B III/102 1207 Guss B III/105 1208 Holfort B IV/102 1209 Malhotra B IV/105 1210 Meis B I/011 1211 Mietzel Aud. max. 1212 Strittmatter B II/020 1408 N.N. B I/212 1830 Farnan Labor	1007 Steinhaus B III/102 1111 Muth B I/011 1204 Malhotra B III/105 1205 Meis B IV/102 2526 Goppelsröder C IV/107	2210 Weinhold, Weddelling, N.N. B II/11 B II/11 B IV/10 2253 Metze B II/11
12.00—13.00	1004/1603 Steinhaus/ Lange B I/217 1106 Salzmann B III/102 1207 Guss B III/105 1208 Holfort B IV/102 1209 Malhotra B IV/105 1210 Meis B I/011 1211 Mietzel Aud. max. 1212 Strittmatter B II/020 1408 N.N. B I/212	1007 Steinhaus B III/102 1111 Muth B I/011 1204 Malhotra B III/105 1205 Meis B IV/102 2526 Goppelsröder C IV/107	2253 Metze B II/11
14.00—15.00	1003 Steinhaus B I/217 1117 Heid B III/105 1302 Bröcker B I/212 1403 Rudolph B II/020 1407 Rülcker B I/011 1823 Sauerteig-Full Sem.R.	1107 N.N. B I/011 1112 Eckert C II/004 1303 Bröcker B I/212 1404 Rülcker B II/020 1409 Weiß B III/102 1454 Lohmar B III/105	

Übersichtsplan

Zeit	Donnerstag	Freitag
08.00—15.00	2301 N.N. B III/102 2520 Goppelsröder C IV/107	1910 Schallengerger B I/319
09.00—16.00	1003 Steinhaus B I/217 1117 Heid B III/105 1302 Bröcker B I/212 1403 Rudolph B II/020 1407 Rülcker B I/011 1827 Klein-Braley Sem.R. 2301 N.N. B III/102 2311 Danneel/Szjij B I/112 2519 Hinninghofen Schloß Oberhausen 2520 Goppelsröder C IV/107	1107 N.N. B I/011 1112 Eckert C II/004 1303 Bröcker B I/212 1404 Rülcker B II/020 1409 Weiß B III/102 1454 Lohmar B III/105 1910 Schallengerger B I/319
10.00—17.00	1118 Heid B III/102 1202 Meis B III/105 1203 Mietzel Aud. max. 1451 Lohmar B IV/102 1816 Klein-Braley Sem.R. 2311 Danneel/Szjij B I/112 2519 Hinninghofen Schloß Oberhausen 2521 Goppelsröder C IV/107	1202 Meis B III/105 1203 Mietzel Aud. max.
11.00—18.00	1102 N.N. B III/105 1104 Salzmann B I/014 1105 Becker B I/011 1118 Heid B III/102 1301 Bröcker B I/217 1406 Weiß B II/020 1451 Lohmar B IV/102 1816 Klein-Braley Sem.R. 2522 Goppelsröder C IV/107	1113 Hammelrath B I/011 1114 Renneberg B I/014 1219 Renter B II/020 1301 Bröcker B I/217 1401 Rudolph B III/105 1452 Lohmar B IV/102
12.00—19.00	1102 N.N. B III/105 1104 Salzmann B I/014 1105 Becker B I/011 1406 Weiß B II/020 1455 Thüsing C III/006 2522 Goppelsröder C IV/107	1113 Hammelrath B I/011 1114 Renneberg B I/014 1401 Rudolph B III/105 1452 Lohmar B IV/102
13.00—20.00	1206 Mietzel B II/020 1402 Rudolph B I/011 1455 Thüsing C III/006	
20.00—21.00	1206 Mietzel B II/020 1402 Rudolph B I/011	

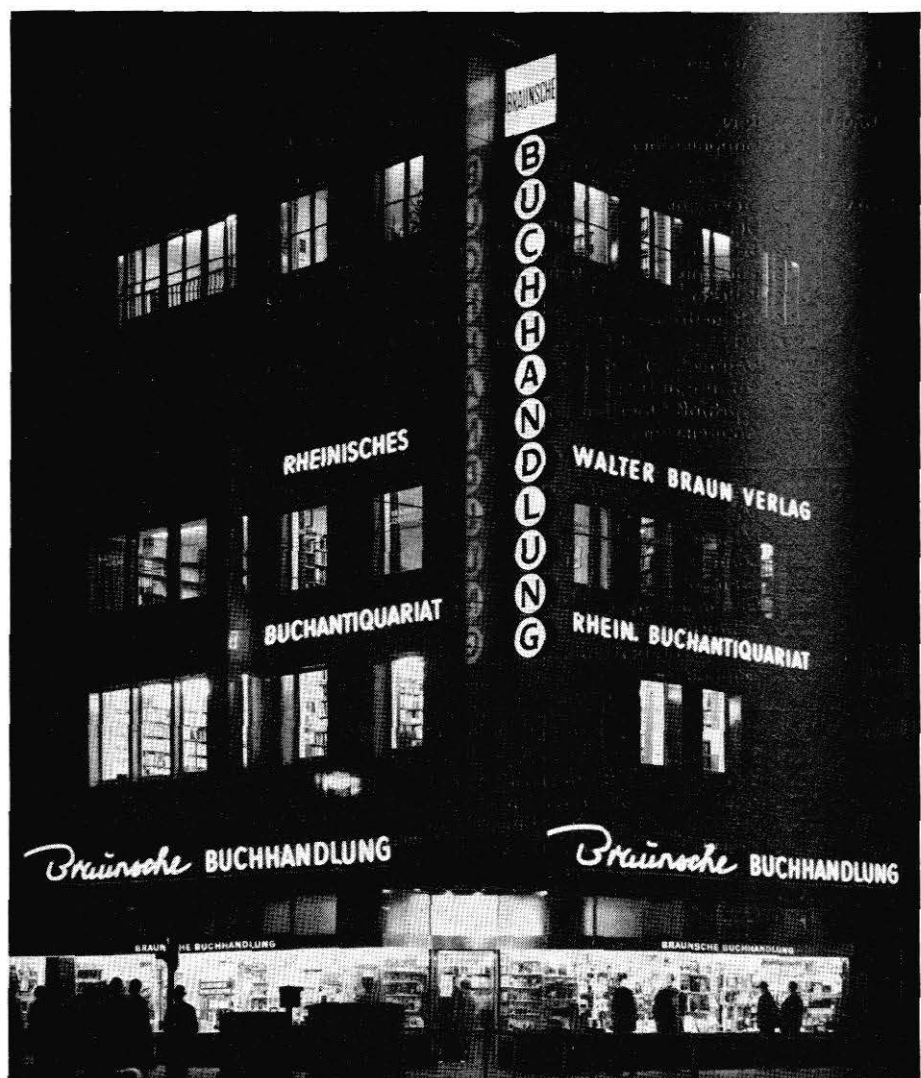

Haus der Bücher, Duisburg, Königstraße/direkt an der Ecke Mercatorstraße
und

demnächst auch BRAUNSCHE BUCHHANDLUNG an der Hochschule,
 Lotharstraße/Ecke Finkenstraße, gegenüber der Pädagogischen Hochschule.

Einkaufen, wo es Freude macht
DUISBURG, Mercatorstraße 4
Das Haus mit den roten Markisen!
STÖBERN, ohne etwas kaufen zu müssen.
PÄDAGOGIK: auch ausgefallene Titel
Einmal mit Freunden plaudern im

Bücher-
platten-
kunst-
café-
Bazar
und Antiquariat
atlantis

buchhandlung
hermann

vorm. Buchh. Dietrich & Hermann

41 Duisburg

Königstraße 106 · Ruf 331240

Fachabteilung für

Evangelische Theologie

Fachabteilung für

Pädagogik

Jugendbücher · Schulbücher · Allgemeines Sortiment

Bitte besuchen Sie uns unverbindlich

wir

sind immer für Sie da

sind immer für Sie da

sind immer für Sie da

sind immer für Sie da

sind immer für Sie da

in allen Geld - und Kreditangelegenheiten

STADTSPARKASSE DUISBURG

Königstraße 23/25 Ruf 2 8151

buchhandlung herder

Wir führen die Bücher, die Sie brauchen

Internationaler Besorgungsdienst.
Bestellung zur unverbindlichen Ansicht möglich.

Hauptfachgebiete: Katholische und evangelische Theologie – Pädagogik
– Jugendarbeit – Taschenbücher – pädagogisches
Spielzeug.

Der geräumige Laden mit vielen Sitzplätzen lädt zum Schmökern ein.

4100 Duisburg
Schwannenstraße 3–7
gegenüber dem Rathaus
Telefon 21265/22482

Buchhandlung Scheuermann

Inhaber Karl Schubert

Wissenschaftliche
Fachbuchhandlung
Abt. Pädagogik

41 Duisburg, Düsseldorfstraße 100 Ruf 20359
Parkplatz - Haltestelle Kremerstraße

Für das Studium empfohlene Lehrbücher, Handbücher, Taschenbücher und Repetitorien aller erziehungswissenschaftlichen Disziplinen, Lexika und Wörterbücher der Pädagogik, Psychologie und Philosophie, Veröffentlichungen der Dozenten der Päd. Hochschule, Abt. Duisburg.

Verlangen Sie bitte unsere Spezialkataloge.



Lassen Sie sich bereits als Student ein Konto bei der **DEUTSCHEN BANK** einrichten!

Erstens: Ihr Geld ist sicher aufgehoben; Sie brauchen nicht mehr zu befürchten, es durch Verlust, Diebstahl oder Feuer einzubüßen. Unsere günstige Lage ermöglicht Ihnen, sich Ihr Bargeld bequem zu beschaffen.

Zweitens: Sie können sämtliche Zahlungen zu Hause erledigen — ersparen sich also unnütze Wege.

Drittens: Sie haben jederzeit einen genauen Überblick über Ihre »Finanzen«.

Viertens: Durch die Zusammenarbeit mit der Deutschen Bank erhalten Sie manchen nützlichen Hinweis, wie Sie sich auch auf anderen Gebieten den Umgang mit Geld erleichtern können.

Fragen Sie die **DEUTSCHE BANK**

FILIALE BONN • Kaiserplatz 7-9 • Tel. 30951

STADTZWEIGSTELLEN:

Adenauerallee/Ecke Heussallee • Tel. 21915

Bertha-von-Suttner-Platz 1-7 • Tel. 31131

FILIALE BEUEL • Friedrichstr. 86 • Tel. 41256

FILIALE DUISDORF • Am Schickshof • Tel. 622081

FILIALE MECKENHEIM • Hauptstr. 112 • Tel. 7272

FILIALE RHEINBACH • Vor dem Dreerer Tor 6 • Tel. 4122

FILIALE DUISBURG • Königstraße 7-11

— 16 Geschäftsstellen in Duisburg—

Bücher für den Lehrer

JAKOB MUTH

Von acht bis eins

Situationen aus dem Schulalltag und ihre didaktische Dimension

3. Aufl., 132 S., brosch., 8,- DM

CHRISTIAN SALZMANN

Impuls – Denkanstoß – Lehrerfrage

Zum Problem der Aufgabenstellung im Unterricht

Band 41 der Reihe „neue pädagogische bemü hungen“

2. Aufl., 72 S., brosch., 4,80 DM

JÜRGEN HENNINGSSEN

Erziehungswissenschaft leichtgemacht

2. Aufl., 84 S., brosch., 6,- DM

HANS HEID

Zur Didaktik der Sexualpädagogik

Band 42 der Reihe „neue pädagogische bemü hungen“

56 S., brosch., 5,80 DM

WOLFGANG MEMMERT

Grundfragen der Biologie-Didaktik

Band 43 der Reihe „neue pädagogische bemü hungen“

88 S., brosch., 5,80 DM

MANFRED BÖNSCH

Wie sichere ich Ergebnis und Erfolg in meinem Unterricht

2. Aufl., brosch., 284 S., 20,- DM

Ein ausführliches Verlagsverzeichnis mit allen unseren Titeln und ein Sonderverzeichnis der Reihe „neue pädagoigsche bemü hungen“ senden wir Ihnen gern

NEUE DEUTSCHE SCHULE

Verlagsgesellschaft mbH, Essen, Schützenbahn 11–13

Beilagenhinweis:

Dieser Ausgabe liegt ein Prospekt der Wissenschaftlichen Buchgesellschaft, 61 Darmstadt, Postfach 1129, bei.

Wir bitten unsere Leser höflich um Beachtung.

ABTEILUNG ESSEN

LITERATUR

P Ä D A G O G I K

G. D. BAEDEKER

GEGR. 1775 ● Geschichte der Pädagogik

● Pädagogische Lexika - Terminologie

● Allgemeine Pädagogik

● Erziehungslehre und Erziehungshilfe

● Pädagogische Psychologie

● Stoffverteilungspläne - Richtlinien

● Lernprogramme

Programmierter Unterricht

● Didaktik und Methodik der Unterrichtsfächer

G. D. BAEDEKER - ESSEN - KETTWIGES STR. - TEL. 221381
ESSEN-RÜTTENSCHIED MÜLLER BRESLAUSTRASSE 22 b TEL. 776339

PÄDAGOGISCHE HOCHSCHULE RUHR

Abteilung Essen

4300 Essen, Henri-Dunant-Straße 65, Ruf 77 00 46

Dekan

Prof. Dr. Walter Twellmann

Sprechstunde: Do 12–13 Uhr

Prodekan

Prof. Dr. Elisabeth Lucker

Sprechstunde: Do 10–12 Uhr

Verwaltung

Geschäftsstellenleiter:	Lutz Paduch, Reg.Amtmann
Studienförderung:	Liselotte Vesper, Reg.Angest. Johanna Zigan, Reg.Ang.
Sprechstunden:	Di, Fr 9.00–13.00 Uhr, Zi 112
Dekanat:	Adelheid Ittner, Reg.Ang.
Sekretariat:	Iris Brosk, Reg.Ang. Margret Chlosta, Reg.Ang. Gabriele Weber, Reg.Ang.
Sprechstunden:	Mo, Mi, Fr 9.00–12.50 Uhr
Hausmeister:	Reinhold Wolff
Pförtner:	Oskar Olesch
Verwaltungsarbeiter:	Ewald Gödersmann Heinrich Grote Anton Kessner

Bibliothek

Hans-Joachim Oehler, Bibliotheksobersinspektor z. A.
Karl-Heinz Rückriem, Dipl.-Bibliothekar
N. N., Dipl.-Bibliothekar
Elisabeth Charlotte Blumenthal, Reg.Ang.
Lucie Böse, Reg.Ang.
Marlen Heinrichs, Reg.Ang.
Ingrid Heising, Reg.Ang.
Hannelore Hertel, Reg.Ang.
Geneveva Badura, Reg.Ang.
Helmut Haberer, Magazinverwalter

Öffnungszeiten während des Semesters:

Ausleihe: Mo bis Fr 10.45—12.15 Uhr
Di bis Do 15.00—16.00 Uhr
Fr 14.00—15.00 Uhr
Lesesaal:
Mo bis Fr 9.00—18.00 Uhr

Öffnungszeiten während der Semesterferien:

Ausleihe: Sonderregelung! Bitte Anschläge beachten!
Lesesaal:
Mo bis Do 9.00—12.30 / 13.30—17.00 Uhr
Fr 9.00—12.30 / 13.30—15.00 Uhr

Abteilungs-Studentenausschuß

F. 77 58 69

1. Vorsitzender: Werner Schmidt
 2. Vorsitzender und Referent für Hochschulpolitik:
Manfred Reimer
 3. Vorsitzender und Finanzvorstand:
Wilfried Kochner
- Kulturreferent: Bernd Gibas
Reisereferent: Gerald Bitterlich
Sozialreferent: Reinhard Sendzik
Honnef-Referent: Hermann Lenze
Sportreferent: Werner Prochnow

Studentenhilfswerk der PH Ruhr, Abteilung Essen e. V.:

Prof. Leonhard Palzkill, Vorsitzender
Regierungsobersinspektor Lutz Paduch,
Geschäftsführer
Margarete Körntgen, Wirtschaftsleiterin

Kath. Studentenseelsorger:

Theo Klein, Essen, Bernestraße 5, F. 96/23 43 44

Ev. Studentenpfarrer:

Manfred Barkat, Essen, Goethestr. 116, F. 96/23 43 44

Arbeitskreis Schule/Wirtschaft für Haupt- und Realschullehrer:
Prof. Dr. H. Winkmann

Elternpädagogische Modellbücherei:
Prof. Dr. E. Lucker, Leiter

Elternpädagogisches Zentrum:
Prof. Dr. E. Lucker

Förderungsausschuß:
Prof. Dr. E. Hischer
Prof. Dr. W. Twellmann
Regierungsoberinspektor Lutz Paduch
Reg. Ang. Frau L. Vesper

Pressestelle:
Prof. Dr. H. Winkmann
Prof. Dr. W. Twellmann

Praktikumsbüro:
Akad. Rat Heinz Pütt, M. A.

Institute und Seminare

Institut für Jugendliteratur

Direktor: Prof. Günther Schoenitz
Wiss. Ass.: Dr. Ilse-Lore Konopatzki
Dipl.-Bibliothekarin: Brigitte Nohr
Sekretärin: Hulda Becker

Seminar für Pädagogik und Philosophie

Direktoren: Prof. Dr. Josef Püttmann
Prof. Dr. Georg Scherer
Prof. Dr. Franz-Josef Wehnes (geschäftsführend)
Wiss. Ass.: Carl-Friedrich Gethmann (m. d. V. b.)
Dr. Klaus Preyer
Sekretärin: Anny Corinth

Seminar für Schulpädagogik

Direktor: Prof. Hubert Göbels
Akad. Rat: Heinz Pütt, M. A.
Sekretärin: Ingeborg Börnke

Seminar für Psychologie und Soziologie

Direktoren: Prof. Dr. Elisabeth Lucker (geschäftsführend)
Prof. Dr. H. Winkmann
Wiss. Ass.: Dr. Kristine Binder-Krauthoff
Dipl. Psych. Karpeter Breuer (m. d. V. b.)
Dipl. Psych. Norbert Boteram (m. d. V. b.)
Dr. Egon Savelsberg
Sekretärin: Hedi Haslbeck

Seminar für Religionspädagogik

Direktoren:	Prof. Dr. Christa Bauer-Kayatz (geschäftsführend) Prof. Arnold Schulte
Dozenten:	Dr. Horst Martin Barnikol Martin Richenhagen
Wiss.Ass.:	Dr. Dieter Baltzer Dr. Karlheinz Sorger
Sekretärin	Ursula Rünker

Seminar für Didaktik der deutschen und englischen Sprache

Direktoren:	Prof. Günther Schoenitz Prof. Dr. Peter Braun Prof. Dr. Werner Enninger (geschäftsführend)
Lektoren:	Valerie Heitfeld-White, B.A., A.Ed., Dipl.Ed. Hilde Killert-Nell Dr. John Kenneth Speicher
Wiss.Ass.:	Catherine A. Kuebart, M. A. (m. d.V.b.) Dr. Heinz Geiger Dr. Jochen Vogt Heiner Peters (m. d. V. b.)
Sekretärin:	Gretel Stöhr

Seminar für Politikwissenschaften, Politische Bildung und Didaktik der Geschichte und der Erdkunde

Direktoren:	Prof. Dr. Hubert Glaser (geschäftsführend) Prof. Dr. Wilhelm Haas Prof. Dr. Peter Schneider Prof. Dr. Karl Rohe
Akad.Rat:	Dr. Manfred Sträßer
Wiss.Ass.:	Gerhard Weidenfeller (m. d. V. b.) Dr. Gerhard Cordes
Förd.Ass.:	Annemarie Meyer zu Düttingdorf
Sekretärinnen:	Ingeborg Przysiecki Margret Jaeger

Seminar für Didaktik der Mathematik

Direktoren:	Prof. Leonhard Palzkill Prof. Dr. Wilfried Schwitz (geschäftsführend)
Wiss.Ass.:	Dipl.Phys. Norbert Malmendier OSt.Rat Theodor Albers
Sekretärin:	Magdalene Steffin

Seminar für Didaktik der Naturwissenschaften und den hauswirtschaftlichen Unterricht

Direktoren:	Prof. Dr. Maria Lüke (geschäftsführend) Prof. Dr. Josef Saxler
Akad.Räte:	Altfried Gramm Dr. Reinhold Walter Dr. Elisabeth Rappingger

Wiss.Ass.: Lucie Beckmann (m. d. V. b.)
 Günther Liedtke
 Sekretärin: Ruth Herz
 Laborant: Artur Walther

Seminar für Kunst- und Werkerziehung

Direktor: Prof. Dr. Kohn (geschäftsführend)
 Akad.Rat: Helmut von Arz
 Wiss.Ass.: Ulrich Heecks-Boggemes (m. d. V. b.)
 St.Ass. Hartmut Seeling
 Sekretärin: Ursula Brinker

Seminar für Musikerziehung und Leibeserziehung

Direktor: Prof. Heinrich Kohnle (geschäftsführend)
 Wiss.Ass.: Dr. Werner Pütz
 Sportlehrer: Dipl.-Sportlehrer Franz Josef Bracht
 N. N.
 Sekretärinnen: Ingeborg May
 Helga Müller

**Prüfungsamt für die Erste Staatsprüfung für das Lehramt
 an der Grundschule und Hauptschule**

Leiter: Oberregierungs- und -schulrat Hermann Pricking
 Sprechstunde: Mi 10.00–12.00 Uhr; ggf. nach Vereinbarung
 Stellvertreter: Prof. Leonhard Palzkill
 Sekretärin: Margret Chlosta

Vorlesungen Seminare Übungen

Allgemeine Pädagogik

1001	Idealistische und realistische Pädagogik in der Neuzeit V 1 Di 10–11, Aula	Püttmann
1002	Einführung in das pädagogische Denken V 1 Sa 8–9, GH	Wehnes
1003	Anschließendes Kolloquium zu Nr. 1002 K 1 Sa 9–10, GH	Wehnes
1004	Einführung in die pädagogische Anthropologie V 1 Mo 10–11, GH	Dickopp

- | | | |
|------|--|-----------------|
| 1005 | Theorie und Praxis der Hochschuldidaktik
(mit Tutoreneinsatz)
OS 1 Fr 18–20, GH | Wehnes |
| 1006 | Charakter und Bildung
S 2 Do 9–11, R 312 | Püttmann |
| 1007 | Die Sexualität des Menschen als Lernanlaß
in der Grund- und Hauptschule
(mit Dr. Twellmann)
S 2 Do 9–11, GH | Wehnes |
| 1008 | K. Mollenhauer: Emanzipation der Erziehung
S 2 Mo 16–18, R 101 | Dickopp |
| 1009 | Pädagogische Reformbestrebungen in der Weimarer Republik
S 2 Mi 10–12, R 312 | Dickopp |
| 1010 | Anthropologische Grundfragen der Erziehung
(nur in Verbindung mit der Vorlesung)
PS 2 Mo 11–13, GH | Dickopp |
| 1011 | Analyse pädagogischer Grundbegriffe
PS 2 Mo 18–20, R 312 | Püttmann/Preyer |
| 1012 | Gesamtschule in der pädagogischen Diskussion
PS 2 Di 11–13, R 311 | Wehnes/Knaup |
| 1013 | Der Erziehungs- und Bildungsbegriff im 20. Jahrhundert
Ü 2 Fr 9–11, R 312 | Püttmann |
| 1014 | Einführung in das wissenschaftliche Arbeiten
Ü 2 Di 18–20, Bibliothek | Wehnes/Preyer |

Allgemeine Didaktik und Schulpädagogik

- | | | |
|------|---|--------|
| 1051 | Das Schulbuch und seine Entwicklung
im 16. bis 18. Jahrhundert (II)
V 1 Fr 9–10, GH | Göbels |
| 1052 | Fragen einer allgemeinen Unterrichtslehre
V 1 Do 9–10, KH | Göbels |
| 1053 | | |
| 1054 | | |
| 1055 | Lektüre didaktischer Schriften:
Rudolf Lassahn, Das Schulleben
S 2 Do 10–12, KH | Göbels |

- 1056 Die Sexualität des Menschen als Lernanlaß
in Grund- und Hauptschule
S 2 Do 9–11, GH Twellmann/Wehnes
- 1057 Romano Guardini, Grundlegung der Bildungslehre
PS 2 Do 10–12, R 206 Göbels/Stach
- 1058 Bildungsformen der Hauptschule
Ü 1 Fr 10–11, KH Göbels
- 1059 F. A. W. Diesterweg: Didaktische Regeln und Gesetze
Ü 1 Fr 11–12, KH Göbels
- 1060**
- 1061 Interpretation eines Quellentextes
Ü 1 Do 11–12, R 410 Twellmann
- 1062 Die Übung im Unterricht
Ü 1 Fr 10–11, R 206 Göbels/Stach
- 1063 Einführung in die didaktische Literatur und
Fachsprache (erstes und zweites Semester)
Ü 1 Fr 11–12, R 206 Göbels/Stach
- 1064 Formen des Gesprächs im Unterricht der
Grund- und Hauptschule
Ü 1 Fr 10–11, R 208 Göbels/Wiederhold
- 1065 Planung und Vorbereitung des Unterrichts unter
Berücksichtigung ausgewählter Beispiele
Ü 1 Do 14–15, R 207 Pütt
- 1066 Audio-visuelle Mittel im Unterricht der Grund- und Hauptschule
(Teil II: Lichtbild – Unterrichtsfilm – Unterrichtsfernsehen)
Ü 1 Mi 11–12, R 207 Pütt
- 1067 Soziale Unterrichtsformen
Ü 1 Do 15–16, R 207 Pütt
- 1068 Der Unterricht in Grund- und Hauptschulen
(Einführung mit Unterrichtsbeispielen für
erste Semester)
Ü/V 4 Mi 8–12, GH Göbels/Twellmann

Psychologie

- 1101 Zur Psychologie des Lernens und der Unterrichtsgestaltung
(3. Semester)
V 1 Mi 12–13, Aula Hischer

1102	Einführung in die Psychologie (1. Semester) V 1 Mo 8–9, Aula	Lucker
1103	Probleme der Persönlichkeitspsychologie (5. Semester) V 1 Do 8–9, GH	Lucker
1104	Einzelprobleme der Eignungsuntersuchung für den Besuch weiterführender Schulen S 2 Di 16–18, KH	Hischer
1105	Psychologische Probleme in der Hauptschulabschlußklasse S 2 Mo 16–18, GH	Lucker
1106	Tiefenpsychologische Theorien in kritischer Sicht (6. Semester/Diplomanden) Ü 1 Di 18–19, R 403	Hischer
1107	Theorie und Praxis der Schulleistungstests (3. Semester) Ü 1 Gr. A Di 11–12, Aula Gr. B Di 12–13, GH Gr. C Mi 11–12, Aula	Hischer
1108	Psychologische Analyse des Fehlverhaltens (1. Semester) Ü 1 Gr. A Mo 9–10, KH Gr. B Mo 10–11, KH	Lucker
1109	Schulkonflikt und Schülerhilfe Ü 1 Mi 14–15, R 310	Boteram
1110a	Grundlagen pädagogisch-psychologischer Statistik (für Studierende, die Psychologie als Prüfungsfach wählen) V 1 Mi 15–16, KH	Boteram
1110b	Übungen zur pädagogisch-psychologischen Statistik (besonders für Studierende, die eine Examensarbeit in Psych. planen. Teilnahme an 1110a ist Voraussetzung) Ü 1 Gr. A Mi 16–17, R 310 Gr. B Mi 17–18, R 310	Boteram
1111	Psychologische Analyse aktueller Probleme Coll I 14tägl. (begrenzte Teilnehmerzahl) Mi 18–20, R 310	Lucker

Philosophie

1151	Das Problem des Bösen V 1 Di 15–16, GH	Scherer
1152	Hoffnung und Geschichte V 1 Mo 15–16, KH	Pieper

- 1153 Hegel: Vorlesungen über die Beweise vom Dasein Gottes Scherer
OS 3 Do 17–20, R 101
- 1154 Heideggers Metakritik der Erkenntnistheorie Scherer/Gethmann
OS 3 Fr 16–19, R 101
- 1155 Willensfreiheit und Freiheit überhaupt Pieper
HS 2 Mo 16–18, R 312
vierzehntägig im Wechsel mit
Freies Kolloquium
Ko 2 Mo 16–18, R 312
- 1156 Freiheit durch permanente Revolution? Gethmann
HS 2 Di 17–19, R 101
- 1157 Übungen zur Erkenntnistheorie N. N.
HS 2 Di 10–12, R 101
- 1158 Jaspers, Einführung in die Philosophie Scherer
PS 2 Di 17–19, R 312
- 1159 Der Beginn der neuzeitlichen Philosophie: Descartes N. N.
PS 2 Mi 16–18, R 101
- 1160 Kolloquium zur Vorlesung: Das Problem des Bösen Scherer
Ko 1 Di 16–17, GH

Soziologie

- 1201 Soziale Vorgänge in und zwischen gesellschaftlichen Winkmann
Gebilden (Prozeßlehre II)
V 1 Do 11–12, GH
- 1202 Zur Soziologie der Sexualität Winkmann
HS 3 Mi 18–21, R 311
- 1203 Gewerkschaften und Arbeitgeberverbände – zur Entstehung Winkmann
wirtschaftlicher Interessenorganisationen
S 2 Do 16–18, R 311
- 1204 Thema wird noch bekanntgegeben N. N.
n. V.
- 1205 Thema wird noch bekanntgegeben N. N.
n. V.
- 1206 Thema wird noch bekanntgegeben N. N.
n. V.
- 1207 Projektgruppenseminar (beschränkte Teilnehmerzahl) Binder-Krauthoff
AG 3 Di 13–16, R n. V.
- 1208 Erarbeitung selbstgewählter Themenkomplexe durch Winkmann
studentische Gruppen
Projektierung und Durchführung erfolgt in einer
konstituierenden Sitzung
AG 2 Mi 15–17, R 311

Politikwissenschaft

- | | | |
|------|--|------|
| 1251 | Westliche Industriestaaten und Entwicklungsländer:
historische Genesis und Struktur des „okzidental Imperialismus“
V 2 Di 9–11, KH | Rohe |
| 1252 | Übungen zur Vorlesung
Ü 1 Di 18–19, R 311 | Rohe |
| 1253 | Rechtsradikalismus in der Bundesrepublik
Parteien, Gruppen, Ideologien
PS 2 Mo 14–16, R 311 | Rohe |
| 1254 | Marxistische Imperialismustheorien
Ko 2 Mo 18–20, R 410 | Rohe |

Katholische Theologie und ihre Didaktik

- | | | |
|------|---|----------------|
| 1301 | Kritischer Realismus der christlichen Botschaft
(besonders für 1. Semester)
V 1 Fr 11–12, R 403 | Schulte |
| 1302 | Einführung in das AT
(in Verbindung mit Übungen an atl. Texten)
V 1 Di 12–13, R 312 | Richenhagen |
| 1303 | Das Problem von Verheißung und Erfüllung,
erörtert an Texten des NT und AT
HS 2 Mo 18–20, R 304 | Richenhagen |
| 1304 | Glaubensverkündigung heute im Anschluß an die
Konstitution Dei verbum (Vat. II)
HS 2 Fr 16–18, R 304 | Schulte |
| 1305 | Über politische Heilige
PS 2 Di 8–10, R 310 | Schulte |
| 1306 | Das Buch Genesis
PS 2 Di 10–12, R 312 | Richenhagen |
| 1307 | Einführung in das wissenschaftliche Arbeiten
in der katholischen Theologie
PS 2 Mo 16–18, R 304 | Sorger |
| 1308 | Übung an Texten des AT
(in Verbindung mit Vorlesung 1302)
Ü 1 Gr. A Di 9–10, R 304
Gr. B Di 10–11, R 304 | Schulte/Sorger |
| 1309 | Ökumene: Information und Colloquium
(in Verbindung mit Prof. Bauer-Kayatz)
Co 1 Mi 12–13, R 309 | Schulte |
| 1310 | Übungen zur Didaktik der Grundschulkatechese
Ü 2 Mi 8–10, R 312 | N. N. |
| 1311 | Übungen zur Didaktik der Hauptschulkatechese
Ü 2 Mi 10–12, R. n. V. | N. N. |

Evangelische Theologie und ihre Didaktik

- | | | |
|------|--|----------------------|
| 1351 | Theologie des 20. Jahrhunderts II
V 2 Do 11–13, R 310 | Barnikol |
| 1352 | Einführung in die Prophetie
V 1 Fr 9–10, R 311 | Bauer-Kayatz |
| 1353 | Christushymnen im Neuen Testament
WS 2 Fr 10–12, R 311 | Bauer-Kayatz/Baltzer |
| 1354 | Denkentwürfe der neueren Theologie
(anhand von Texten)
WS 2 Do 14–16, R 304 | Barnikol |
| 1355 | Markus-Evangelium
PS 2 Mi 14–15.30, R 304 | Bauer-Kayatz |
| 1356 | Griechisch für Anfänger
Ü 2 Mi 16–17.30, R 304 | Baltzer |
| 1357 | Unterrichtsformen und Unterrichtsorganisation
im Religionsunterricht
Ü 2 Do 16–18, R 304 | Barnikol |
| 1358 | Griechisch II
Ü 2 Mi 17.30–19, R 304 | Baltzer |
| 1359 | Ökumene: Information und Colloquium
(in Verbindung mit Prof. Schulte)
Co 1 Mi 12–13, R 311 | Bauer-Kayatz |

Didaktik der deutschen Sprache und Literatur

- | | | |
|------|--|--------------|
| 1401 | Literaturunterricht II (Lyrik)
V/Ü 1 Gr. A Di 10–11, GH
Gr. B Di 11–12, KH | Schoenitz |
| 1402 | „Neue“ Grammatik in der Schule
V 1 Mo 10–11, Aula | Fischer |
| 1403 | Das moderne Jugendstück
V/Ü 2 Mo 16–18, Voraula | Killert-Nell |
| 1404 | Lyrik des Expressionismus
HS 2 (W) Do 16–18, R 106 | Schoenitz |
| 1405 | Sprachwissenschaftliches Kolloquium
HS 1 Di 17–18, R 106 | Braun |
| 1406 | Übungen zur „neuen“ Grammatik
S 2 Mo 14–16, R 106 | Fischer |

- 1407 Sprachsoziologische Analyse: E. Runge „Bottroper Protokolle“ und „Frauen – Versuch zur Emanzipation“ Fischer
S 2 Mi 14–16, GH
- 1408 Untersuchungen zur deutschen Gegenwartssprache Braun
PS 2 Di 14–16, KH
- 1409 Neue Lesebücher: Analyse und Kritik Braun
PS 2 Mi 14–16, R 207
- 1410 Alte und neue Kindergedichte Konopatzki
PS 2 Mi 14–16, R 106
- 1411 Einführung in die Literaturwissenschaft Vogt
(Prosa-Analyse)
PS 1 Gr. A Do 14–15, R 106
Gr. B Do 15–16, R 106
- 1412 Theorie und Praxis der Massenmedien I Vogt
PS 2 n. V.
- 1413 Techniken und Hilfsmittel der Literaturwissenschaft Geiger
PS 1 Gr. A Do 11–12 (W), R 106
Gr. B Do 12–13 (W), R 106
- 1414 Bertolt Brechts Dramatik Geiger
PS 2 Do 16–18, R 207
- 1415 Fachdidaktisches Praktikum Schoenitz
Ü 2 Mi 10–12, R 106
- 1416 Kinder- und Jugendbücher im Urteil ihrer Leser Schoenitz/Konopatzki
(Auswertung mündlicher und schriftlicher
Leser-Äußerungen)
Ü 2 Di 15.30–17, R 106
- 1417 Unterrichtsversuche (Fachdidaktisches Praktikum) Braun
Ü 2 Mi 10–12
- 1418 Differenzierung im Deutschunterricht Fischer
Ü 1 Mo 11–12, Aula
- 1419 Unterrichtsversuche (Fachdidaktisches Praktikum) Fischer
Ü 2 Mi 10–12
- 1420 Übung zu den Grundlagen des Sprechens Killert-Nell
(Atmung, Stimme, Artikulation)
Ü 1 Gr. A Mo 14–15, GR Sportgebäude
(Anfänger)
Gr. B Mo 15–16, GR Sportgebäude
(Fortgeschrittene)
- 1421 Studentenbühne Killert-Nell
Ü 2 Mo 18–20, Aula
(außerdem Zeit nach Vereinbarung)

- | | | |
|------|---|--------------|
| 1422 | Das Märchen — Übungen im Erzählen
Ü 2 Mi 8–10, R 207 | Killert-Nell |
| 1423 | Übungen im Sprechen von Vers- und Prosadichtungen
(Grund- und Hauptschule)
Ü 1 Gr. A Mi 10–11, R 207
Gr. B Mi 11–12, R 206 | Killert-Nell |
| 1424 | Einmaliges Vorsprechen der Studierenden des
Wahlfaches Deutsch (2. Sem.) nach bes. Plan
Mi 12–13, R 207 | Killert-Nell |
| 1425 | Beratung von Studierenden mit Stimm- und
Sprechstörungen
Do 15–17, R 128 (Musiktrakt) | Killert-Nell |

Didaktik der englischen Sprache

- | | | |
|------|--|----------------|
| 1451 | The Structure of Modern English
V 1 Di 13–14, GH | Enninger |
| 1452 | The Tragic Hero in Shakespeare
V 1 Mo 9–10, GH | Heitfeld-White |
| 1453 | The American Educational System
V 1/Ü 1 Do 10–12, R 403 | Speicher |
| 1454 | An Introduction to the Study of English
V 1/Ü 1 Fr 14–16, GH | Peters |
| 1455 | Einführung in Ziele und Methoden des Englischunterrichts
S 2 Fr 10–12, R 101 | Enninger |
| 1456 | Novels of Detection
S 2 Di 8–10, R 101 | Enninger |
| 1457 | Grammatikmodelle und ihr Eingang in die Methodik
des Englischunterrichts
S 2 Fr 8–10, R 101 | Enninger |
| 1458 | Modern Australian Studies
S 1 Mo 10–11, R 310 | Heitfeld-White |
| 1459 | Englische Landeskunde
S 2 Mi 9–11, R 101 | Heitfeld-White |
| 1460 | Techniques of Poetry Analysis
S 2 Di 14–16, R 101 | Speicher |
| 1461 | The 20th Century English Novel
Woolf, To the Lighthouse
Sillitoe, Saturday Night and Sunday Morning
S 2 Mi 14–16, R 101 | Speicher |

1462	Semantics II S 2 n. V.	Fachschaft/Enninger
1463	Phonetics Ü 1 Mo 11–12, R 311	Heitfeld-White
1464	English for the Classroom Ü 1 Mi 8–9, R 101	Heitfeld-White
1465	Exercises in Lexical Fields Ü 2 Do 8–10, R 101	Peters
1466	Grammar Translation Exercises Ü 2 Gr. A Di 14–16, R 108 Gr. B Do 14–16, R 108	Kuebart
1467	Essay-Writing Ü 2 Gr. A Di 10–12, R 108 Gr. B Do 14–16, R 101 Gr. C Do 16–18, R 108	Kuebart Speicher Kuebart
1468	Conversation Classes (Literature) Ü 1 Gr. A Mo 8–9, R 108 Gr. B Di 12–13, R 101	Heitfeld Speicher
1469	Conversation Classes (Landeskunde) Ü 1 Gr. A Di 16–17, R 108 Gr. B Mi 11–12, R 108 Gr. C Do 13–14, R 207	Kuebart Heitfeld-White Kuebart
1470	Anleitung zur Erarbeitung von Sprachlabormaterial Ü 2 Gr. A n. V. Gr. B n. V.	Fink
1471	Sprachlabor Ü 1 Gr. A Mo 10–11 Gr. B Mo 11–12 Gr. C Mo 12–13 Gr. D Mo 13–14	N. N.
1472	Sprachlabor Ü 1 Gr. A Di 10–11 Gr. B Di 11–12 Gr. C Di 12–13 Gr. D Di 13–14	N. N.
1473	Didaktische Analyse von Unterrichtseinheiten Ü 2 Mo 15–17, R 108	Boege
1474	Fachdidaktisches Praktikum (maximal 12 Teilnehmer) in der HS Lentorfstraße, Essen-Kray-Leithe Ü 2 Mi 8–10	Boege
1475	Preparation of Lessons for First School Courses Ü 1 Mo 15–16, R 310	Viefhaus

- | | | |
|------|---|----------|
| 1476 | Preparation of Lessons for Advanced Pupils
Ü 1 Mo 16–17, R 310 | Viefhaus |
| 1477 | Demonstrationsstunden mit Besprechungen
Ü 2 Mi vorm. n. V. | Viefhaus |
| 1478 | | Viefhaus |

Latein

- | | | |
|------|---|--------|
| 1490 | Lateinischer Sprachkurs für Anfänger
Ü 2 n. V. | Bäcker |
| 1491 | Lateinischer Sprachkurs für Fortgeschrittene
Ü 2 n. V. | Bäcker |

Politische Bildung und Didaktik der Geschichte

- | | | |
|------|---|--------------|
| 1500 | Vom Sinngehalt des Politischen im Geschichtsunterricht II
S 2 Di 14–16, R 207 | Haas |
| 1501 | Neueste Geschichte im Überblick: 1918–1933
V 1 Di 8–9, GH | Glaser |
| 1502 | Didaktische Übung zum Thema der Vorlesung
Ü 1 Di 9–10, GH | Glaser |
| 1503 | Der Kampf um das Weltstaatensystem vor dem 1. Weltkrieg
HS 2 Fr 14–16, R 207 | Haas |
| 1504 | Die Volksbeauftragten und die Rätebewegung in der deutschen Revolution 1918/19
HS 2 Di 15–17, R 410 | Glaser |
| 1505 | Interpretationsübungen an Hand von hochmittelalterlichen Quellentexten (persönliche Anmeldung)
HS 2 Mi 8.30–10.00, R 410 | Glaser |
| 1506 | Einführung in das Studium der Geschichte
PS 2 Fr 16–18, R 207 | Haas |
| 1507 | Parteiengeschichte des Hohenzollernreichs
PS 2 Di 11.30–13.00, R 310 | Weidenfeller |
| 1508 | Grundprobleme der Geschichtsbetrachtung
Ü 1 Di 16–17, R 207 | Haas |
| 1509 | Die Verfassung der Neuzeit II
Ü 1 Fr 16–17, KH | Weidenfeller |
| 1510 | Besprechung didaktischer Probleme und Vorbereitung von Unterrichtsstunden im Geschichts- und politischen Unterricht
Ko 1 Di 17–18, R 208 | Haas |

- | | | |
|------|---|----------|
| 1511 | Neuerscheinung zur Didaktik der Geschichte
Ko 1 Mi 11–12, R 410 | Glaser |
| 1512 | Deutsche Geschichte im 19. und 20. Jahrhundert im
Spiegel der Essener Heimatgeschichte
V 1 Mi 15–16, R 410
Ü 1 Mi 16–17, R 410 | Schröter |

Didaktik der Geographie

- | | | |
|------|---|-------------------|
| 1551 | Erdgeschichte unter besonderer Berücksichtigung
von NRW II
V 2 Di 17–18, GH
Fr. 16–17, GH | Schneider |
| 1552 | Süddeutschland
V 1 Mi 14–15, KH | Sträßer |
| 1553 | Afrika II
HS 2 Fr 14–16, R 203 | Schneider |
| 1554 | Nordamerika II
HS 2 Di 14–16, R 203 | Sträßer |
| 1555 | Luftbildinterpretation
HS 2 Mi 10–12, R 203 | Cordes |
| 1556 | Landschaftsgürtel der Erde
PS 2 Fr 9–11, R 203 | Sträßer |
| 1557 | Siedlungsgeographie
PS 2 Do 14–16, KH | Cordes |
| 1558 | Strukturfragen und Landesplanung im Ruhrgebiet I
S 2 Mo 16–18, KH | Weis |
| 1559 | Didaktische Probleme der Geographie in der
Hauptschule: Einteilung in Kurse nach bes. Ankündig.
Ü 1 Di 9–10, R 203 | Schneider |
| 1560 | Didaktische Probleme der Geographie in der
Hauptschule. Einteilung in Kurse nach bes. Ankündig.
Ü 1 Di 10–11, R 203 | Schneider |
| 1561 | Die Geographie innerhalb der Grundschulreform
Ü 2 Gr. A Fr 8–10, R 207
Gr. B Fr 10–12, R 207 | Schneider/Franken |
| 1562 | Fachdidaktische Übungen n. V.
und nach besonderer Ankündigung | Schneider |

Didaktik der Mathematik

- | | | |
|-------|--|------------|
| 1601 | Mathematische Grundlagen des Unterrichts
in Grund- und Hauptschule
V 2 Fr 16–18, Aula | Schwirtz |
| 1601A | Arbeitsgemeinschaft zur Vorlesung 1601,
AG 2 in Gruppen | N. N. |
| 1602 | Didaktik und Methodik des Rechenunterrichts
in der Hauptschule
V 2 Di 11–12, GH
Fr 11–12, GH | Palzkill |
| 1603 | Didaktik und Methodik des Mathematikunterrichts in
der Grundschule (zugleich Fortbildungsveranstaltung
für Lehrer der Grundschule)
V 2 Di 16–18, Aula | Winter |
| 1604 | Darstellende Geometrie I (Ein- und Mehrtafelprojektion)
V 1 Fr 10–11, GH
Ü 1 Mi 16–18, GH (14tägig) | Palzkill |
| 1605 | Geometrie II
(Analytische Geometrie in vektorieller Darstellung) Palzkill/Malmendier
V 1 Fr 9–10, KH
Ü 1 Do 15–16, R 310 | |
| 1606 | Statistik und Wahrscheinlichkeitsrechnung II
V 1 Do 14–15, R 311
Ü 1 Fr 18–19, R 310 | Malmendier |
| 1607 | Mengenlehre III
V 1 Ü 1 Fr 14–16, KH | Schwirtz |
| 1608 | Analysis III
V 2 Di 10–11, R 311
Fr 8–9, KH | Albers |
| 1609 | Übungen zur Analysis
Ü 1 Di 12–13, KH | Albers |
| 1610 | Algebraische Strukturen I
V 1 Ü 1 Mi 10–11, 11–12, KH | Schwirtz |
| 1611 | Abbildungsgeometrische Modelle algebraischer Strukturen
in didaktischer Sicht
HS Di 8–20, R 206 | Schwirtz |
| 1612 | Lektüre didaktischer Schriften
HS 2 Di 8–10, R 206 | Palzkill |
| 1613 | Zahlentheorie
V 2 Ü 1 Mo 14–15, KH
Do 16–18, R 403 | N. N. |

Didaktik der Physik

- | | | |
|------|---|---------------------------|
| 1651 | Magnetismus und Elektrizitätslehre
V 2 Mo 9—11, R 403 | Saxler |
| 1652 | Mathematische Methoden in der Physik
V 2 Fr 8—10, R 403 | Saxler |
| 1653 | Einführung in die Relativitätstheorie
V 1 Di 12—13, R 403 | Saxler |
| 1654 | Einführung in die Astronomie für den
Unterricht in der Volksschule I
V 1 Mo 11—12, R 403 | Kaminski |
| 1655 | Weltraumforschung und Weltraumfahrt im
Unterricht der Volksschule I
V 1 Mo 12—13, R 403 | Kaminski |
| 1656 | Neuere didaktische Literatur in der Physik
S 2 Fr 14—16, R 403 | Saxler |
| 1657 | Unterrichtsprogramme in der Physik
(Teilnahme für höhere Semester nur nach Voranmeldg.)
OS 2 Fr 16—18, R 407 | Saxler |
| 1658 | Ausgewählte Probleme aus der physikalischen
Forschung
Co 2 n. V. | Saxler/Walter/
Liedtke |
| 1959 | Das Planen von Physikstunden
(mit praktischen Unterrichtsübungen)
PS 2 Mo 14—16, R 403 | Saxler/Dusil |
| 1660 | Die Herstellung elektronischer Hilfsmittel
PS 2 Do 14—16, R 407/5 | Walter/Liedtke |
| 1661 | Die Konstruktion von Modellen und Hilfsmitteln
für den Unterricht in der Astronomie
PS 2 Mo 16—18, R 403 | Kaminski |
| 1662 | Mechanik, mechanische Schwingungen und Wellen,
Akustik
Ü 4 Di 8—12, R 407 | Walter/Liedtke |
| 1663 | Schulversuche zur Mechanik
Ü 2 Di 16—18, R 407 | Walter/Liedtke |
| 1664 | Lösung von Aufgaben aus der mathematischen Physik
(Ü zur Vorlesung: Mathemat. Methoden in der Physik)
Ü 2 Fr 10—12, R 407 | Saxler/Walter |
| 1665 | Chemisches Grundpraktikum
(Wahlfach und Stufenschwerpunkt Physik)
Ü 2 Di 14—16, R 401 | Gramm/N. N. |

- | | |
|--|----------------|
| (1707) Physikalisches Grundpraktikum
(Wahlfach und Stufenschwerpunkt Chemie)
Ü 2 Di 14–16, R 407 | Walter/Liedtke |
| 1666 Unterrichtsvorbereitung für Physik und Chemie
Ü 2 Mi 14–16, R 403 | Saxler/Dusil |
| 1667 Anleitung zu experimentellen Arbeiten
Do 8–12, R 407 | Walter |

Didaktik der Chemie

- | | |
|---|----------------|
| 1701 Einführung in die anorganische Chemie
V 2 Do 8–10, R 403 | Gramm |
| 1702 Reaktionsmechanismen in der organischen Chemie
V 1 Di 8–9, R 403 | Gramm |
| 1703 Das Planen von Chemiestunden
PS 2 n. V. | Gramm |
| 1704 Atombau, Periodensystem und chemische Bindung
S 2 Di 10–12, n. V. | Gramm |
| 1705 Anorganisches Praktikum
Ü 4 Di 14–18, R 401 | Gramm/N. N. |
| 1706 Schulversuche (anorganische Chemie)
Ü 2 Do 14–16, R 401 | Gramm/N. N. |
| 1707 Physikalisches Grundpraktikum
(Wahlfach und Stufenschwerpunkt Chemie)
Ü 2 Di 14–16, R 407 | Walter/Liedtke |
| 1708 Einführung in die Chemie der Nahrungsmittel
(für Studenten der Hauswirtschaft)
Ü 2 Mo 8–10, R 401 | Gramm |
| 1709 Fachdidaktisches Praktikum in der Hauptschule
an der Girardetstraße, n. V.
(nur zusammen mit 1703) | Gramm |
| (1665) Chemisches Grundpraktikum
(Wahlfach und Stufenschwerpunkt Physik)
Ü 2 Di 14–16, R 401 | Gramm/N. N. |
| Besichtigung von Unternehmen der chemischen
Industrie (nach besonderer Ankündigung) | Gramm |

Didaktik der Biologie

- | | |
|--|------|
| 1751 Allgemeine Botanik
V 1 Di 10–11, R 403 | Lüke |
|--|------|

1752	Einführung in den Biologieunterricht V 1 Di 12–13, R 403	Lüke
1753	Humanbiologie V 1 Di 14–15, R 403	N. N.
1754	Methodik der Humanbiologie S Di 15–17, R 411	N. N.
1755	Biologisches Seminar (ab 4. Sem.) WS Fr 16–18, R 411	Lüke
1756	Verhalten der Vögel PS Di 8–10, R 403	Rappinger
1757	Bestimmen von Wirbellosen PS Gr. 1 Mo 9–11, R 411 Gr. 2 Mo 11–13, R 411	Beckmann
1758	Herstellen von Anschauungs- und Arbeitsmittel Ü Gr. 1 Mo 14–16, R 411 Gr. 2 Mo 16–18, R 411	Rappinger
1759	Mikroskopische Übung (Pilze, Moose, Farne) Ü Mi 14–16, R 411	Lüke/Staude
1760	Fachdidaktisches Praktikum (vorw. f. Wahlf.) Mi 8–11, in 3 Schulen	Lüke/Rappinger/ Staude
1761	Bau und Leben der Wirbeltiere (vorwiegend für Stufenschwerpunkt I, II) PS Do 8.30–10, R 411	Rappinger

Wegen Neubesetzung eines Lehrstuhles ist mit Änderung der Angaben zu rechnen.

Wirtschafts- und Arbeitslehre

A) Wirtschaftswissenschaft und Wirtschaftspädagogik

1801	Deutsche Wirtschaft seit 1870 V 1 Mo 17–18, R 310	Savelsberg
1802	Kritische Vernunft und Wirtschaftsgesellschaft (Der Streit um den Begriff „Spät“-Kapitalismus) S 2 Do 10–12 R 311	Savelsberg

B) Technologie und Technisches Werken

1811	Einführung in die Aerodynamik des Fliegens (mit praktischen Übungsbeispielen) V 2 n. V. R 403	N. N.
1812	Planung und Bau funktionsfähiger Flugmodelle im technischen Werken Ü 2 Mi 16–18, R 5	N. N.

Didaktik der Hauswirtschaft

- | | | |
|--------|---|-----------------------|
| 1851 | Betrachtung der Entwicklungsphasen der Hauswirtschaft
V 1 Di 11–12, R 018 | Schmitt |
| 1852 | Gestaltung hauswirtschaftlicher Räume
unter arbeitstechnischen Gesichtspunkten
S 2 Mo 8–10, R 018 | Joosten |
| 1853 | Nahrungsmittellehre mit ernährungsphysiologischen
und kochtechnischen Aspekten
(Fisch und Fischprodukte)
S 2 Di 11–12, R 019 | Joosten |
| 1854 | Das Waschen von Haushaltswäsche nach didaktisch-
methodischen Gesichtspunkten
S 2 Mi 8–10, R 020 | Schmitt |
| 1855 | Ernährungslehre II
(Vitamine)
PS 2 Mo 14–16, R 018 | Schmitt/
Breilmann |
| 1856 | Zeitschriftenschau
PS 2 Mo 16–18, R 018 | Schmitt/
Breilmann |
| (1708) | Einführung in die Chemie der Nahrungsmittel
(für Studenten der Hauswirtschaft)
Ü 2 Mo 8–10, R 401 | Gramm |
| 1857 | Gestaltungsübungen
Ü 2 Mo 10–12, R 018 | Schmitt |
| 1858 | Erarbeitung von wirtschaftswissenschaftlichen
Grundlagen
Ü 2 Mi 14–16, R 018 | Schmitt |
| 1859 | Übungen zur Arbeitsorganisation im hsw. Unterricht
Ü 2 Mi 10–12, R 019 | Schmitt |
| 1860 | Colloquium (ab IV. Semester)
Co 1 Fr 9–10, R 018 | Schmitt/
Joosten |
| 1861 | Schulpraktische Veranstaltung
Ü 2 Mi 10–12, Gertrudisschule | Joosten |

Kunsterziehung

- | | | |
|------|--|---------|
| 1905 | Der Mensch in der bildenden Kunst
des 20. Jahrh.
V 2 Fr 10–12, R 307 | Schwens |
|------|--|---------|

- | | | |
|------|--|-----------------|
| 1906 | Fachdidaktik und ihr Bezug zu den
Kontaktwissenschaften:
Allgemeine Didaktik und Kunstwissenschaft
MS 2 Di 16–18, R 307
(Wird auch für Werkerziehung empfohlen) | Kohn |
| 1907 | Epochen europäischer Baukunst
an ausgewählten Beispielen
MS 2 Do 16–18, KH
(Wird auch für Werkerziehung empfohlen) | Schwens |
| 1908 | Bildbetrachtung in Grund- und Hauptschule
MS 2 Mo 8–10, R 307
(Wird auch für Werkerziehung empfohlen) | Boggemes |
| 1909 | Kunstdidaktische Grundbegriffe
MS 2 Di 9–11, R 307 | Kohn |
| 1910 | Moderne kunstdidaktische Literatur
OS 2 Mo 14–16, GH | Kohn |
| 1911 | Freies bildnerisches Gestalten
OS 2 Di 14–16, R 307 | Kohn |
| 1912 | Druckgrafik – Hochdruck
Ü 2 Do 10–12, R 307 | v. Arz |
| 1913 | Gestaltungsansprüche im gegenständlichen Zeichnen
Ü 2 Do 8–10, R 307 | v. Arz |
| 1914 | Gestalten mit Farbe:
<i>Praxis und Theorie</i>
Ü 2 Mo 14–16, R 307 | Boggemes |
| 1915 | Unterrichtsversuche und Lehranalyse
in Grund- und Hauptschule
Fachdidaktisches Praktikum
Mi 8.30–12,
(Raum u. Zeit n. Vereinbarung)
(Wird auch für Werkerziehung empfohlen) | Kohn/
v. Arz |
| 1916 | Beurteilung von Kinderzeichnungen
in der Schule
MS 2 Mi 16–19, KH | v. Arz |

Werkerziehung

- | | | |
|------|---|---------|
| 1917 | Die Stadtstruktur
Die Integration ihrer künstlerischen
und außerkünstlerischen ästhetischen Gegebenheiten
MS 2 Di 11–13, R 307
(Wird auch für Kunsterziehung empfohlen) | Seeling |
|------|---|---------|

- 1918 Kunststoff: Gegossen, geschweißt,
aufgebaut zu Plastik
Ü 2 Di 14–16, R 004 u. Maschinenraum
(Wird auch für Kunsterziehung empfohlen) Seeling
- 1919 Grundfragen architektonischer Gestaltung
Versuche mit Holz
Ü 2 n. V. Kohn/
Liesner
- 1920 Puppen und Masken
Ü 2 Mo 14–18, R 003 Kohn/
Lenk
- 1920a Kriterien zur Beurteilung der gebauten
Umwelt im Hinblick auf die Erziehung
zur Verantwortlichkeit
Ü 2 Mo 16–18, R 307 Kohn/
v. Chamier
(Wird auch für Kunsterziehung empfohlen)

Propädeutische Übungen für Werkerziehung und Kunsterziehung

- 1901 Maltechnischer Vorkurs für die Schule
Ü 2 Do 14–16, 16–18 (2 Gruppen) R 307 Kohn/
Watermann
- 1902 Werktechnischer Vorkurs für die Schule
Ü 2 n. V. Kohn/N. N.
- 1903 Bildformale Grundübungen
Ü 2 Mo 10–12, R 307 Kohn/N. N.
- 1904 Raumformale Grundübungen
Ü 2 Di 16–18, R 004 Seeling

Textilgestaltung

- 1951 Technik und Wirtschaft im textilen Bereich
S 1 Mi 9–10, R 017 Heisig
- 1952 Anwendungsbereich von Textilien
PS 2 Mi 10–12, R 017 Heisig
- 1953 Textile Künste
WS 1 Mi 8–9, R 017 Heisig
- 1954 Textile Flächengestaltung
Ü 2 Do 14–16, R 017 Trossen
- 1955 Drucktechnik und Batik
Ü 2 Do 16–18, R 017 Trossen
- 1956 Webtechniken
Ü 2 Fr 14–16, R 017 Trossen

Musikerziehung

- | | | |
|------|---|-------------------------------|
| 2001 | Aspekte einer didaktisch-phänomenologischen Musikstunde
VÜ 1 Mo 10–11, R 117 | Kohnle |
| 2002 | Melodielehre
V 1 Mo 11–12, R 117 | Heindricks |
| 2003 | Aufführungspraxis alter Musik
Barock und Frühklassik
S 2 Do 15–17, R 117 | Kohnle |
| 2004 | Das Orff-Schulwerk in Theorie und Praxis
S 2 Di 8–10, R 117 | Heindricks |
| 2005 | Singe- und Chorleitung
Ü 1 Mo 14–15, R 117 | Kohnle m. Ass. |
| 2006 | Praktische Übungen zum Musikhören
Ü 2 Mo 8.30–10, R 117 | Pütz |
| 2007 | Musikerziehung in der Grundschule
Ü 1 Di 14–15, R 117 | Kohnle/
Claßen |
| 2008 | Rhythmik
Ü 2 Mi 8–12, Gymnastikraum (2 Gruppen) | Kohnle/
Brinkmann |
| 2009 | Singkreis (Kantorei)
Ü 2 n. V., R 117 | Kohnle m. Ass. |
| 2010 | Collegium musicum
Ü 2 Di 18–20, R 117 | Kohnle m. Ass. |
| 2011 | Gambenkreis
Ü 2 n. V., R 117 | Kohnle |
| 2012 | Blockflötenquartett (für Fortgeschrittene)
Ü 2 Mo 17–19, R 117 | Kohnle/
Claßen |
| 2013 | Vorspiel- und Musikhörstunde (mit Erläuterungen)
Ü 1 Di 12–13, R 117 | Heindricks |
| 2014 | Tonsatz I
Ü 2 Di 10–12, R 117 | Heindricks |
| 2015 | Tonsatz III
Ü 2 Mi 14–16, R 117 | Heindricks |
| 2016 | Hochschulchor
Ü 1 Mo 12–13, R 117 | Heindricks |
| 2017 | Musizierwochenende
(für Vokal- und Instrumentalkreise) n. V. | Kohnle/
Heindricks m. Ass. |

- | | | |
|------|---|---------------------------|
| 2018 | Praxis des Ein- und mehrstimmigen liturgischen Chorgesanges (Choralschola)
n. V. R 130 | Aengenvoort |
| 2019 | Theorie und Methodik des einstimmigen liturgischen Volksgesanges
n. V. R 130 | Aengenvoort |
| 2020 | Fachdidaktisches Praktikum:
Hauptschule Schwermannstraße, Essen-Kupferdreh
n. V. | Kohnle/
Claßen m. Ass. |
| 2021 | Fachdidaktisches Praktikum an der Grundschule Brembergsschule, Essen-Kray
n. V. | Heindrichs |
| 2022 | Instrumental- und Gesangsunterricht
Blockflöte (Claßen)
Fidel und Gambe (N. N.)
Gesang und schulische Stimmbildung (Glauben, N. N.)
Laute und Gitarre (Hülsemann)
Klavier (B. Gewiese, Bruckmann, Görner, Kaller, Raderschall, Sturm)
Oboe (Feit)
Orgel- und Orgelimprovisation (Görner, Raderschall, Sturm)
Violine und Bratsche (M. Gewiese)
Violoncello (Erpenbeck) | |

Leibeserziehung

Vorlesungen und Seminare

- | | | |
|---|--|--------------------|
| 2051 | <i>Methodik der Leibesübungen</i>
V 1 Mo 12–13, R 207 | N. N. |
| 2052 | Physiologie
V 2 Mi 16–18, R 312 | Worringen |
| 2053 | Grundfragen der Leibesübungen und der Leibeserziehung
WS 2 Di 8–10, R 207 | Lewejo hann |
| 2054 | Wahlfach-Seminar
WS 2 Di 8–10, R 311 | N. N. |
| Didaktisch-methodische Einführung
in die Praxis der Leibeserziehung für Studentinnen | | |
| 2055 | Grundformen des Geräteturnens und kleine Spiele
Ü 2 Mo 14–16, TH (für 1. u. 2. Semester) | N. N. |
| 2056 | Fachdidaktisches Praktikum
1. an der Hauptschule Schinkelstraße
Ü 2 Gr. A Mi 8–10,
Gr. B Mi 10–12 | Stürmer
Stürmer |

2057	2. mit Grundschulkindern Ü 1 Gr. A Mi 10–11, TH Gr. B Mi 10–11, LS	Dabrinkhaus N. N.
2058	Geräteturnen I Ü 2 Do 13–14.30 TH	N. N.
2059	Geräteturnen II Ü 2 Do 14.30–16, TH	Feigl
2060	Gymnastik Ü 1 Gr. A Mo 17.30–18.30, TH Gr. B Do 16–17, TH	Lewejohann N. N.
2061	Bewegungsbegleitung Ü 2 Mi 8–10, Gymnastikraum	Brinkmann
2062	Erarbeitung der Schwimmtechniken Ü 1 Gr. A Mo 16–17, LS Gr. B Di 10–11, LS	N. N. Lewejohann
2063	Wasserspringen und Zeitschwimmen Ü 1 Di 14–15, Hauptbad	N. N.
2064	Rettungsschwimmen: Ausbildung für den Grund- und Leistungsschein der DLRG Ü 1 Di 13–14, Hauptbad	N. N.
2065	Basketball Ü 2 Mi 14–15.30, TH	Dömpke
2066	Volleyball I Ü 2 Di 16–17.30 TH	Lewejohann
2067	Volleyball II Ü 2 Di 17.30–19, TH	Coenen
2068	Trampolinspringen Ü 2 Mi 19–20.30, TH	Gockel
2069	Judo Ü 2 Do 12–14, Gymnastikraum	Yoon
2070	Skilehrgang für Studenten und Studentinnen in Mallnitz/Kärnten Febr./März 1971 – s. bes. Anschlag Wettkampfgemeinschaften für Studentinnen	
2071	Geräteturnen Ü 2 n. V.	N. N.
2072	Basketball-Mannschaftstraining Ü 2 Fr 12–14, TH	Kraß
2073	Volleyball-Mannschaftstraining Ü 2 Mi 17.30–19, TH	Meier

Didaktisch-methodische Einführung
in die Praxis der Leibesübungen für Studenten

2074	Geräteturnen Ü 2 Gr. A Di 8–10, TH Gr. B Fr 9–10, TH	Bracht Bracht
2075	Erarbeitung der Schwimmtechniken Ü 1 Gr. A Mo 8–9, LS Gr. B Mo 9–10, LS	Bracht Bracht
2076	Wasserspringen und Zeitschwimmen Ü 1 Sa 7–8, Hauptbad	N. N.
2077	Rettungsschwimmen: Ausbildung für den Grund- und Leistungsschein der DLRG Ü 1 Sa 7–8, Hauptbad	Bracht
2078	Fußball Ü 2 Do 8–10, TH	Bracht
2079	Handball Ü 2 Di 14–15.30, Bertha-von-Suttner-Schule	Ivanescu
2080	Basketball Ü 2 Do 18–20, TH	Dömpke
2081	Volleyball Ü 2 Fr. 14–16, TH	Lenze
2082	Circuit-Training Ü 1 Mo 10–11, TH	Bracht
2083	Judo Ü 2 Di 12–14, Gymnastikraum	Yoon
2084	Fachdidaktisches Praktikum Ü 2 Mi 8–10, TH und LS	Bracht

Skilehrgang für Studenten und Studentinnen in
Mallnitz/Kärnten Febr./März 1971 – s. bes. Anschlag

Wettkampfgemeinschaften für Studenten

2085	Fußball-Mannschaftstraining Ü 2 Mi 14–16, Sporthalle am Krausen Bäumchen	Bracht
2086	Handball-Mannschaftstraining Ü 2 Di 15.30–17, Bertha-von-Suttner-Schule	Ivanescu
2087	Basketball-Mannschaftstraining Ü 2 Do 20–22, TH	Dömpke
2088	Volleyball-Mannschaftstraining Ü 2 Fr 16–18, TH	Lenze

Übersichtsplan

Zeit	Montag	Dienstag	Mittwoch
8.00— 9.00	1102 Lucker 1468A Heitfeld- White 1708 Gramm 1852 Joosten 1903 Boggemes 2006 Pütz 2075A Bracht	Aula R 108 R 401 R 018 R 307 R 117 LS 1305 Schulte 1456 Enninger 1501 Glaser 1612 Palzkill 1662 Walter/ Liedtke 1756 Rappinger 1702 Gramm 2004 Heindrichs 2053 Lewejohann 2054 N. N. 2074A Bracht	R 310 R 101 GH R 206 R 407 R 403 R 403 R 117 R 207 R 311 TH 1068 Göbels/ Twellmann 1310 N. N. 1422 Killert-Nell 1464 Heitfeld- White 1505 Glaser 1760 Lüke/Rappinger/ Staude in 3 Schulen 1854 Schmitt 1915 Kohn/v. Arz/ Boggemes 1953 Heisig 2008 Kohnle/ Brinkmann Gym.-Raum 2056A Stürmer H-Schule, Schinkelstraße 2061 Brinkmann Gym.-Raum 2084 Bracht TH + LS
9.00—10.00	1108A Lucker 1452 Heitfeld-White 1651 Saxler 1708 Gramm 1757 (1) Rappinger 1852 Joosten 1903 Boggemes 2006 Pütz 2075B Bracht	KH GH R 403 R 401 R 411 R 018 R 307 R 117 LS 1251 Rohe 1305 Schulte 1308A Schulte/ Sorger 1456 Enninger 1502 Glaser 1559 Schneider 1612 Palzkill 1662 Walter/ Liedtke 1756 Rappinger 1909 Kohn 2004 Heindrichs 2053 Lewejohann 2054 N. N. 2074A Bracht	KH R 310 R 304 R 101 GH R 203 R 206 R 407 R 411 R 307 R 117 R 207 R 311 TH 1068 Göbels/ Twellmann 1310 N. N. 1422 Killert-Nell 1459 Heitfeld- White 1505 Glaser 1760 Lüke/Rappinger/ Staude in 3 Schulen 1854 Schmitt 1915 Kohn/v. Arz/ Boggemes 1951 Heisig 2008 Kohnle/ Brinkmann Gym.-Raum 2056A Stürmer H-Schule, Schinkelstraße 2061 Brinkmann Gym.-Raum 2084 Bracht TH + LS
10.00—11.00	1004 Dickopp 1108B Lucker 1402 Fischer 1458 Heitfeld- White 1471A N. N. Jugendzentrum 1651 Saxler 1857 Schmitt 1914 Boggemes	GH KH Aula R 310 R 403 R 018 R 307 1001 Püttmann 1157 N. N. 1251 Rohe 1306 Richenhagen 1308B Schulte/ Sorger 1401 Schoenitz 1467A Kuebart 1472A N. N. Jugendzentrum	Aula R 101 KH R 312 R 304 GH R 108 1009 Dickopp 1068 Göbels/ Twellmann 1311 N. N. 1415 Schoenitz 1417 Braun 1419 Fischer 1423A Killert-Nell 1459 Heitfeld- White

Übersichtsplan

Zeit	Montag	Dienstag	Mittwoch
10.00—11.00	2001 Kohnle R 117 2082 Bracht TH 1757A Beckmann/ Rappinger R 411	1560 Schneider R 203 1608 Albers R 311 1662 Walter/ Liedtke R 407 1704 Gramm R n. V. 1751 Lüke R 403 1909 Kohn R 307 2014 Heindricks R 117 2062B Lewejohann LS	1555 Cordes R 203 1610 Schwirtz KH 1760 Lüke/Rappinger/ Staude in 3 Schulen 1859 Schmitt R 019 1861 Joosten 1952 Heisig R 017 2008 Kohnle/ Brinkmann Gym.-Raum 2056B Stürmer H-Schule, Schinkelstraße 2057A Dabrinkhaus TH 2057B N. N. LS 1915 Kohn/v. Arz/ Boggemes
11.00—12.00	1010 Dickopp GH 1418 Fischer Aula 1463 Heitfeld- White R 311 1471B N. N. Jugendzentrum 1654 Kaminski R 403 1757 (1) Rappinger R 411 1857 Schmitt R 018 1914 Boggemes R 307 2002 Heindricks R 117	1012 Wehnes/ Knaup R 311 1107A Hischer Aula 1157 N. N. R 101 1306 Richenhagen R 312 1401B Schoenitz KH 1467A Kuebart R 108 1472B N. N. Jugendzentrum 1507 Weidenteller R 310 1602 Palzkill GH 1662 Walter/ Liedtke R 407 1704 Gramm R n. V. 1851 Schmitt R 018 1853 Joosten R 019 1910 Kohn R 307 1917 Seeling R 003 2014 Heindricks R 117	1009 Dickopp R 312 1066 Pütt R 207 1068 Göbels/ Twellmann GH 1107C Hischer Aula 1311 N. N. R n. V. 1415 Schoenitz R 106 1417 Braun 1419 Fischer 1423B Killert-Nell R 206 1469B Heitfeld- White R 108 1511 Glaser R 410 1555 Cordes R 203 1859 Schmitt R 019 1861 Joosten 1915 Kohn/v. Arz/ Boggemes 1952 Heisig R 017 2008 Kohnle/ Brinkmann Gym.-Raum 2056B Stürmer H-Schule, Schinkelstraße 1610 Schwirtz KH
12.00—13.00	1010 Dickopp GH 1471C N. N. Jugendzentrum 1655 Kaminski R 403 1757 (1) Rappinger R 411 2016 Heindricks R 117	1012 Wehnes/ Knaup R 311 1107B Hischer GH 1302 Richenhagen R 312 1472C N. N. Jugendzentrum 1468B Speicher R 101 1507 Weidenteller R 310	1101 Hischer Aula 1309 Schulte R 309 1359 Bauer-Kayatz R 311 1424 Killert-Nell R 207

Übersichtsplan

Zeit	Montag	Dienstag	Mittwoch
12.00—13.00	2051 N. N. R 207	1609 Albers KH 1653 Saxler R 403 1752 Lüke R 403 1910 Kohn R 307 1917 Seeling R 003 2013 Heindrichs R 117 2083 Yoon Gym.-Raum	
13.00—14.00	1471D N. N. Jugendzentrum	1472D N. N. Jugendzentrum 2083 Yoon Gym.-Raum 2064 N. N. Hauptbad	
14.00—15.00	1253 Rohe R 311 1406 Fischer R 106 1420A Killert- Nell Gym.-Raum 1659 Saxler/Dusil R 403 1758 (2) Rappinger R 411 1855 Schmitt/ Breilmann R 018 1908 Boggemes R 307 1920 Boggemes/ Lenk R 003 2005 Kohnle/ Assistent R 117 2055 N. N. TH 1613 N. N. KH	1408 Braun KH 1460 Speicher R 101 1466A Kuebart R 108 1500 Haas R 207 1554 Sträßer R 203 1665 Gramm/N. N. R 401 1705 Gramm/N. N. R 401 1707 Walter/ Liedtke R 407 1753 N. N. R 403 1911 Kohn R 307 1918 Seeling R 004 u. Maschinenraum 2007 Kohnle/ Claßen R 117 2063 N. N. Hauptbad 2079 Ivanescu Bertha- von-Suttner-Schule	1109 Boteram R 310 1355 Bauer-Kayatz R 304 1407 Fischer GH 1409 Braun R 207 1410 Konopatzki R 106 1461 Speicher R 101 1552 Sträßer KH 1666 Saxler/Dusil R 403 1759 Lüke/Staude R 411 1858 Schmitt R 018 2015 Heindrichs R 117 2065 Dömpke TH 2085 Bracht Sporthalle a. Kraus. Bäumchen
15.00—16.00	1152 Pieper KH 1253 Rohe R 311 1406 Fischer R 106 1420B Killert- Nell Gym.-Raum 1473 Boege R 108 1475 Viefhaus R 310 1659 Saxler/Dusil R 403 1758 (2) Rappinger R 411 1855 Schmitt/ Breilmann R 018 1908 Boggemes R 307 1920 Boggemes/ Lenk R 003 2055 N. N. TH	1151 Scherer GH 1408 Braun KH 1416 Schoenitz/ Konopatzki R 106 1460 Speicher R 101 1500 Haas R 207 1504 Glaser R 410 1554 Sträßer R 203 1466A Kuebart R 108 1665 Gramm/N. N. R 401 1705 Gramm/N. N. R 401 1707 Walter/ Liedtke R 407 1754 N. N. R 411 1911 Kohn R 307 1918 Seeling R 004 u. Maschinenraum 2079 Ivanescu Bertha- von-Suttner-Schule 2086 Ivanescu Bertha- von-Suttner-Schule	1208 Winkmann R 311 1355 Bauer-Kayatz R 304 1407 Fischer GH 1409 Braun R 207 1410 Konopatzki R 106 1461 Speicher R 101 1110A Boteram KH 1512A Schröter R 410 1666 Saxler/Dusil R 403 1759 Lüke/Staude R 411 1858 Schmitt R 018 2015 Heindrichs R 117 2065 Dömpke TH 2085 Bracht Sporthalle a. Kraus. Bäumchen

Übersichtsplan

Zeit	Montag		Dienstag		Mittwoch		
16.00—17.00	1008	Dickopp R 101	1104	Hischer KH	1110B	Boteram R 310	
	1105	Lucker GH	1160	Scherer GH	1159	N. N. R 101	
	1155	Pieper R 312	1416	Schoenitz/	1208	Winkmann R 311	
	1307	Sorger R 304		Konopatzki R 106	1356	Baltzer R 304	
	1403	Killert-Nell Voraula	1469A	Kuebart R 108	1512B	Schröter R 410	
	1473	Boege R 108	1504	Glaser R 410	1604B	Palzkill GH	
	1476	Viefhaus R 310	1508	Haas R 207	2052	Worringen R 312	
	1558	Weis KH	1603	Winter Aula	1916	v. Arz R 307	
	1661	Kaminski R 403	1663	Walter/ Liedtke R 407	1812	N. N. R 5	
	1758B	Rappinger/ Beckmann R 411	1705	Gramm/N. N. R 401			
	1856	Schmitt/ Breilmann R 018	1754	N. N. R 411			
	1920	Boggemes/ Lenk R 003	1904	Seeling R n. V.			
	2062A	N. N. LS	1906	Kohn R 307			
			2066	Lewejohann TH			
			2086	Ivanescu Bertha- von-Suttner-Schule			
	17.00—18.00	1008	Dickopp R 101	1104	Hischer KH	1110B	Boteram R 310
1105		Lucker GH	1156	Gethmann R 101	1159	N. N. R 101	
1155		Pieper R 312	1158	Scherer R 312	1356	Baltzer R 304	
1307		Sorger R 304	1405	Braun R 106	1358	Baltzer R 304	
1403		Killert-Nell Voraula	1510	Haas R 208	1604B	Palzkill GH	
1558		Weis KH	1551	Schneider GH	2052	Worringen R 312	
1661		Kaminski R 403	1603	Winter Aula	2073	Meier TH	
1801		Savelsberg R 310	1663	Walter/ Liedtke R 407	1916	v. Arz R 307	
1856		Schmitt/ Breilmann R 018	1705	Gramm/N. N. R 401	1812	N. N. R 5	
1758B		Rappinger/ Beckmann R 411	1904	Seeling R n. V.			
1920		Boggemes/ Lenk R 003	1906	Kohn R 307			
2012		Kohnle/ Claßen R 117	2066	Lewejohann TH			
2060A		Lewejohann/ N. N. TH	2067	Coenen TH			
18.00—19.00		1011	Püttmann/ Preyer R 312	1014	Wehnes/ Preyer Bibliothek	1111	Lucker R 310
		1254	Rohe R 410	1106	Hischer R 403	1202	Winkmann R 311
		1303	Richenhagen R 304	1156	Gethmann R 101	1358	Baltzer R 304
	1421	Killert-Nell Aula	1158	Scherer R 312	2073	Meier TH	
	2012	Kohnle/ Claßen R 117	1252	Rohe R 311	1916	v. Arz R 307	
	2060A	Lewejohann/ N. N. TH	1611	Schwirtz R 206			
			2010	Kohnle/Ass. R 117			
			2067	Coenen TH			

Übersichtsplan

Zeit	Montag	Dienstag	Mittwoch
19.00–20.00	1011 Pittmann/ Preyer R 312 1254 Rohe R 410 1303 Richenhagen R 304 1421 Killert-Nell Aula	1014 Wehnes/ Preyer Bibliothek 1611 Schwirtz R 206 2010 Kohnle/Ass. R 117	1111 Lucker R 310 1202 Winkmann R 311 2068 Gockel TH
20.00–21.00			1202 Winkmann R 311

Übersichtsplan

Zeit	Donnerstag			Freitag			Samstag		
7.00— 8.00							2076	N. N.	Hauptbad
							2077	Bracht	Hauptbad
8.00— 9.00	1103	Lucker	GH	1457	Enninger	R 101	1002	Wehnes	GH
	1465	Peters	R 101	1561A	Schneider/				
	1667	Walter	R 407		Franken	R 207			
	1701	Gramm	R 403	1608	Albers	KH			
	1761	Rappinger	R 411	1652	Saxler	R 403			
	2078	Bracht	TH						
9.00—10.00	1006	Püttmann	R 312	1013	Püttmann	R 312	1003	Wehnes	GH
	1007	Wehnes/		1051	Göbels	GH			
		Twellmann	GH	1352	Bauer-Kayatz	R 311			
	1052	Göbels	KH	1457	Enninger	R 101			
	1056	Twellmann/		1556	Sträßer	R 203			
		Wehnes	GH	1561A	Schneider/				
	1465	Peters	R 101		Franken	R 207			
	1667	Walter	R 407	1605	Palzkill	KH			
	1701	Gramm	R 403	1652	Saxler	R 403			
	1761	Rappinger	R 411	1860	Schmitt/				
	1801	Savelsberg	R 310		Joosten	R 018			
	2078	Bracht	TH	2074B	Bracht	TH			
10.00—11.00	1006	Püttmann	R 312	1013	Püttmann	R 312			
	1007	Wehnes/		1058	Göbels	KH			
		Twellmann	GH	1062	Göbels/Stach	R 206			
	1055	Göbels	KH	1064	Göbels/				
	1056	Twellmann/			Wiederhold	R 208			
		Wehnes	GH	1353	Bauer-Kayatz/				
	1453	Speicher	R 403		Baltzer	R 311			
	1667	Walter	R 407	1455	Enninger	R 101			
	1802	Savelsberg	R 311	1556	Sträßer	R 203			
	1912	v. Arz	R 307	1561B	Schneider/				
	1057	Göbels/Stach	R 206		Franken	R 207			
				1604A	Palzkill	GH			
				1664	Saxler/Walter	R 407			
11.00—12.00	1055	Göbels	KH	1059	Göbels	KH			
	1057	Göbels/Stach	R 206	1063	Göbels/Stach	R 206			
	1061	Twellmann	R 410	1301	Schulte	R 403			
	1351	Barnikol	R 310	1353	Bauer-Kayatz/				
	1413A	Geiger	R 106		Baltzer	R 311			
	1453	Speicher	R 403	1455	Enninger	R 101			
	1667	Walter	R 407	1561B	Schneider/				
	1802	Savelsberg	R 311		Franken	R 207			
	1912	v. Arz	R 307	1602	Palzkill	GH			
	1201	Winkmann	GH	1664	Saxler/Walter	R 407			

Übersichtsplan

Zeit	Donnerstag	Freitag	Samstag
12.00—13.00	1351 Barnikol R 310 1413B Geiger R 106 2069 Yoon Gym.-Raum	2072 Kraß	TH
13.00—14.00	1351 Barnikol R 310 2058 N. N. TH 2069 Yoon Gym.-Raum	2072 Kraß	TH
14.00—15.00	1065 Pütt R 207 1354 Barnikol R 304 1411A Vogt R 106 1467B Speicher R 101 1557 Cordes KH 1606A Malmendier R 311 1660 Walter/ Liedtke R 407/5 1706 Gramm/N. N. R 401 1901 Kohn/ Watermann R 307 1913 v. Arz R 003 1954 Trossen R 017 2059 Feigl TH 1466B Kuebart R 108	1454 Peters 1503 Haas 1553 Schneider 1607 Schwirtz 1656 Saxler 1956 Trossen 2081 Lenze	GH R 207 R 203 KH R 403 R 017 TH
15.00—16.00	1067 Pütt R 207 1354 Barnikol R 304 1411B Vogt R 106 1425 Killert-Nell R 128 1466B Kuebart R 108 1467B Speicher R 101 1557 Cordes KH 1605 Palzkill/ Malmendier R 310 1660 Walter/ Liedtke R 407/5 1706 Gramm/N. N. R 401 1901 Kohn/ Watermann R 307 1913 v. Arz R 003 1954 Trossen R 017 2003 Kohnle R 117 2059 Feigl TH	1454 Peters 1503 Haas 1553 Schneider 1607 Schwirtz 1656 Saxler 1956 Trossen 2081 Lenze	GH R 207 R 203 KH R 403 R 017 TH

Übersichtsplan

Zeit	Donnerstag			Freitag			Samstag
16.00—17.00	1203	Winkmann	R 311	1154	Scherer/		
	1357	Barnikol	R 304		Gethmann	R 101	
	1404	Schoenitz	R 106	1304	Schulte	R 304	
	1414	Geiger	R 207	1506	Haas	R 207	
	1425	Killert-Nell	R 128	1509	Weidenfeller	KH	
	1467C	Kuebart	R 108	1551	Schneider	GH	
	1901	Kohn/		1601	Schwirtz	Aula	
		Watermann	R 307	1657	Saxler	R 407	
	1955	Trossen	R 017	1755	Lüke	R 411	
	2003	Kohnle	R 117	2088	Lenze	TH	
	2060B	Lewejohann/ N. N.	TH				
	1613	N. N.	R 403				
17.00—18.00	1203	Winkmann	R 311	1154	Scherer/		
	1153	Scherer	R 101		Gethmann	R 101	
	1357	Barnikol	R 304	1304	Schulte	R 304	
	1404	Schoenitz	R 106	1506	Haas	R 207	
	1414	Geiger	R 207	1601	Schwirtz	Aula	
	1467C	Kuebart	R 108	1657	Saxler	R 407	
	1901	Kohn/		1755	Lüke	R 411	
		Watermann	R 307	2088	Lenze	TH	
	1955	Trossen	R 017				
	1613	N. N.	R 403				
18.00—19.00	1153	Scherer	R 101	1005	Wehnes	GH	
	2080	Dömpke	TH	1154	Scherer/ Gethmann	R 101	
				1606B	Malmendier	R 310	
19.00—20.00	1153	Scherer	R 101	1005	Wehnes	KH	
	2080	Dömpke	TH				
20.00—22.00	2087	Dömpke	TH				

Beilagenhinweis:

Dieser Ausgabe liegt ein Prospekt des dtv Deutscher Taschenbuch-Verlag, München, bei.

Wir bitten unsere Leser höflich um Beachtung.

**PÄDAGOGIK
PSYCHOLOGIE
PHILOSOPHIE
THEOLOGIE**



Gerne senden wir Ihnen ein Verzeichnis von Studienbüchern.

ALTSTADT - BUCHHANDLUNG

Essen, Rottstr. 9 (Innenstadt), Tel. 239019, 227872
Parkmöglichkeit vor der Buchhandlung oder im benachbarten Parkhaus.

Alles aus einer Hand – Alles direkt vom Lager

Das größte Spezialhaus im Herzen des Industriegebietes

Büromöbel · Büromaschinen · Organisationen



Essen, Rüttenscheider Straße 116 Sammel-Nr. 794444

Parken vor und neben dem Hause!

Das Haus mit der großen Auswahl!

RADIO *Jasper* FERNSEHEN

Essen · Kettwiger Straße 29 · Ruf 224613

gegenüber der Lichtburg

Rudolf Weber

GLAS- UND GEBÄUDEREINIGUNG

*Eines der größten
Gebäude-Reinigungs-Unternehmen
im Ruhrgebiet*

ESSEN

Severingstraße 42/44 – Fernsprecher 23 26 34

DUISBURG

Winkelstraße 32 – Fernsprecher 33 54 44

WUPPERTAL

Friedr.-Ebert-Str. 181 — Fernsprecher 30 22 26

BOCHUM

Castroper Straße 2 – Fernsprecher 1 77 20

ABTEILUNG HAGEN

FOTO HEINZ

H A G E N

Elberfelder Straße 30, Ruf 24381

Große Kamera-Auswahl

Leistungsfähiges Farb- und Schwarzweißlabor

Dunkelkammergeräte

Laborbedarf für Industrie und Institute

das **NEUESTE**

Conditio
humana

Sigmund Freud Studienausgabe in 10 Bänden

Die erste kommentierte deutsche Edition
Herausgegeben von A. Mitscherlich,
A. Richards und J. Strachey

Bei Subskription der gesamten Ausgabe erhalten Sie
Band III kostenlos. Bitte fordern Sie den Prospekt an.

Die Ausgabe liegt bei uns vor.

& BUCH
INFORMATION

die kleine Buchhandlung
im Pressehaus, Hagen, Heidenstr. 12
(am Rathaus) Telefon 3 26 89

Filiale: Letmathe, Hagener Straße 44/46
Telefon 35 41 / 2

PÄDAGOGISCHE HOCHSCHULE RUHR

ABTEILUNG HAGEN

58 Hagen, Stirnband 10, Tel. 5 16 93 und 5 16 33

Dekan

Prof. Dr. Christian Ullrich

Sprechstunden: Mittwoch 15–16 Uhr u. n. Vereinbarung

Prodekan

Prof. Gerhard Bethlehem

Sprechstunde: Donnerstag 16.15–17.15 Uhr

Verwaltung

Geschäftsstellenleiter:	Robert Winkler
Studienförderung:	Reg.-Angestellte A. Heuer
Sekretariat:	Reg.-Angestellte Ursula Sperber, Gerda Uhmann
Sprechstunden:	Montag–Freitag 10.00–12.00 Uhr
Hausmeister:	Walter Hein
Pförtner und Telefonist:	Hans Siebel
Verwaltungsarbeiter:	N. N.

Bibliothek

Bibl.-Inspektorin z. A. Gerda Raupach, Dipl.-Bibliothekarin

Regierungsangestellte:

Margarete Luke, Dipl.-Bibliothekarin, Günter Stoltenburg, Dipl.-Bibliothekar,
Elke Thieme, Karl-Heinz Reiter

Ausleihzeiten:	Mo	10.45–11.15	15.00–16.00
	Di	10.45–11.15	15.00–16.00
	Mi		15.00–16.00
	Do	10.45–11.15	15.00–16.00
	Fr.	10.45–11.15	15.00–16.00

Lesesaal-Öffnungszeiten:	Mo–Do	8.00–12.00	14.00–18.00
	Fr.	8.00–12.00	14.00–17.00

In der vorlesungsfreien Zeit nach Ankündigung

Studentische Selbstverwaltung (AStA)

1. Vorsitzender:	Walter Hülsenbeck
2. Vorsitzender:	Werner Marold
Finanzen:	Peter W. Klerx
Politik:	Hermann Schaefer
Kultur:	Hans-Jürgen Theis
Soziales:	Hans-Jürgen Ackermann
Sport:	Meinolf Meier
Reisen:	Annegret Urban / Resi Kissner
Presse:	Gerhard Otto

Studenten-Parlament

Vorsitzender: Helmut Dannert

Studentenhilfswerk e. V.

1. Vorsitzender: Prof. Dr. Herbert Kersberg
Geschäftsführer: Robert Winkler

Vertreter der Studentenschaft
in der Abteilungskonferenz: Walter Hülsenbeck, Dieter Wassermann,
Karl Urban, Barbara Quentin, Gerhard Otto,
Helmut Dannert, Klaus Kürschner

Förderungsausschuß

Vorsitzender: Prof. Dr. de Boer
Stellv. Vorsitzende: Doz. Ilse Nippel
Vertreter der Verwaltung: Robert Winkler
Stellv. Vertreter der Verwaltung: Annemarie Heuer
Vertreter: Jürgen Seitz

Studentenpfarrer

Pfarrer Michels (katholisch), 58 Hagen, Springe 8
Dr. Erich Schmalenberg (evangelisch), 58 Hagen, Brahmstr. 44a, Tel. 5 52 02

Seminare

Seminar für Pädagogik und Philosophie

Direktoren:	Prof. Dr. de Boer Prof. Dr. Horn (geschäftsführend)
Dozent:	Dr. Nierhaus
Wiss.Ass.:	N. N.
Sekretärin:	Frau Krah

Seminar für Schulpädagogik

Direktoren:	Prof. Dr. Schmack (geschäftsführend) Prof. Bethlehem
Sekretärin:	N. N.
Wiss.Ass.:	Frau Mieroff

Seminar für Psychologie und Soziologie

Direktoren:	Prof. Dr. Kappe (geschäftsführend) Prof. Dr. Müller
Dozent:	N. N.
Wiss.Ass.:	Dipl. Psych. Lukowski (m. d. V. b.)
Wiss.Ass.:	Dr. Strang
Sekretärin:	Frau Frickenstein

Seminar für Religionspädagogik

Direktoren:	Prof. Dr. Drescher (geschäftsführend) Prof. Dr. Bellinger
Dozent:	Dr. Jacobs
Wiss.Ass.:	F. Steffensky (m. d. V. b.)
Sekretärin:	Frau Weyerbusch

Seminar für Didaktik der deutschen und englischen Sprache

Direktoren:	Prof. Dr. Israel (geschäftsführend) Prof. Dr. Obendiek
Wiss. Rat u. Prof.	Dr. Kluge
Akad. Rätin:	Dr. Belke
Wiss.Ass.:	Dr. Solmecke, Dr. Riemenschneider, Dr. Haneis, Dr. Fischer
Sekretärinnen:	Frau Kauermann, Frau Nolte

Seminar für Polit. Bildung und für Didaktik der Geschichte und der Erdkunde

Direktoren:	Prof. Dr. Bodensieck Prof. Dr. Kersberg (geschäftsführend) Prof. Dr. Schridde
Akad. Oberrat:	Dr. Keinemann
Akad. Rat	Dr. Meffert
Wiss.Ass.:	Dr. Achilles, K. Dietmann (m.d.V.b.)
Wiss.Ang.	Klaus Lampe
Förd. Ass.	D. Waterkamp
Sekretärin:	Frau Bernhard

Seminar für Didaktik der Mathematik

Direktor:	Prof. Dr. Gilbert (geschäftsführend)
Dozentin:	Dr. Drape
Akad. Rat	Dr. Kilian
Wiss.Ass.:	N. N.
Sekretärin:	Frau Finking

Seminar für Didaktik der Naturwissenschaften und den hauswirtschaftlichen Unterricht

Direktoren:	Prof. Raebiger (geschäftsführend) Prof. Dr. Ullrich
Wiss.Ass.:	Dr. Witte, Dipl. Phys. Gussmann
Sekretärin:	Frau Schilling
Laborantinnen:	Frl. Müller, Frl. Frank

Seminar für Kunst- und Werkerziehung

Direktor:	Prof. Erben
Dozentin:	Dipl.-Volkswirt Nippel
Wiss.Ass.:	Stud. Rat Dussa
Sekretärin:	Frau Peters, J.
Förd. Ass.:	E. Hoffschén

Seminar für Musikerziehung und Leibesübung

Direktor:	Prof. Wilhelm
Direktor des Instituts f. Leibesübungen:	Dr. Stöcker
Dozent:	G. Stein
Wiss.Ass.:	Dr. Schulte
Wiss.Ang.:	Frau Knuff, Dipl.-Sportl.
Sekretärinnen:	Frau Bräunlich, Frau Knötzsch

Staatliches Prüfungsamt für das Lehramt an der Volksschule (Grund- und Hauptschule)

Leiter: Oberregierungs- und Schulrat E. Schweer
Sprechstunde: nach Vereinbarung
Stellvertreter: Prof. Dr. R. Müller
Sprechstunde: nach Vereinbarung
Sekretärin: Monika Jaegermann

Vorlesungen Seminare Übungen

Allgemeine Pädagogik

- | | | |
|------|---|----------------------------------|
| 1001 | Goethes Faust I
(philosophische, theologische und lebenskundliche
Problemstellungen im Blick auf die Gegenwart)
V Do 8–10, P I (alle 14 Tage) | Hammelsbeck |
| 1002 | Ausgewählte Grundfragen aus Herbarts Pädagogik
V Mo 16–17, P V und
Mi 12–13, P V | Horn |
| 1003 | Probleme der Bildungsplanung
V Di 15–16, P I | Nierhaus |
| 1004 | Die klassische Pädagogik
(vornehmlich über Pestalozzis „Nachforschungen“ und
Goethes „Wilhelm Meister“ heute)
HS Mi 15–17, R 32 (alle 14 Tage) | Hammelsbeck |
| 1005 | Aurel Augustins Schrift „Über den Lehrmeister“
als pädagogisches Problem des Antiautoritären
und der Selbstentäußerung
HS Mi 17–19, R 32 (alle 14 Tage) | Hammelsbeck |
| 1006 | Wissenschaft als Problem und Prozeß.
Überlegungen zu verschiedenen Entwürfen
der Wissenschaftstheorie
(vor allem für Diplomanden und besonders interessierte
Studenten höherer Semester; begrenzte
Teilnehmerzahl; persönliche Anmeldungen erbeten)
HS Di 16–18, R 32 | Horn/Kappe/
Nierhaus/Strang |
| 1007 | Herbarts Allgemeine Pädagogik aus dem Zweck
der Erziehung abgeleitet (1806)
S Mi 15–17, R 29 | Horn |
| 1008 | Autorität und Erziehung
PS Mi 15–17, P I | Nierhaus |
| 1009 | Übung zum Einführungspraktikum
Ü Mi 10–12, R 32
Tagespraktikum
Mi 8–11.30 Parkschule (Grundschule) Funckestr.
Mi 8–10 (Schule wird bekanntgegeben) | Nierhaus

Horn
Nierhaus |

Allgemeine Didaktik und Schulpädagogik

- | | | |
|------|--|-----------|
| 1101 | Probleme des Anfangsunterrichts
V Fr 10–11, P V | Bethlehem |
|------|--|-----------|

1102	Didaktische Theorien und Modelle V Mo 10–11, P V	Schmack
1103	Lektüre schulpädagogischer Neuerscheinungen HS Fr 8–10, R 29	Bethlehem
1104	Die Innovation der Schule HS Mo 11.30–13, R 29	Schmack
1105	Unterrichtsvorbereitung und Unterrichtsbeurteilung S Di 8–10, R 29	Bethlehem
1106	Planung und Analyse des Unterrichts S Mo 10.30–12, R 29	Schmack
1107	Das vorschulische Lehren und Lernen S Mi 14–15.30, R 29	Schmack
1108	Odenbach – Studien zur Didaktik PS Mo 16–18, R 29	Bethlehem
1109	Examenskolloquium nach besonderer Vereinbarung	Bethlehem
	Tagespraktikum Einführung in die Unterrichtswirklichkeit Mi 8–11.30	Bethlehem
	Tagespraktikum Einführung in die Schul- und Unterrichtswirklichkeit Mi 8–11.30	Schmack

Psychologie

1201	Einführung in die Allgemeine Psychologie V Mo 17–18, Mi 14–15, P V	Müller
1202	Grundprobleme einer vergleichenden Entwicklungspsychologie S Di 11–13, P V	Müller
1203	Das Problem der Strafe in der Erziehung PS Mo 14–16, P V	Müller
1204	Theorie und Praxis von Schulreifeuntersuchungen (ab 3. Semester, begrenzte Teilnehmerzahl) Ü Mo 9–11, R 48	Brüne
1205	Empirische Untersuchungen zur Schul- und Erziehungspsychologie Ü Mo 11–13, R 28	Brüne
1206	Psychologische Methodenlehre Ü Di 14–16, P V	Lukowski

- 1207 Anleitung zum wissenschaftlichen Arbeiten Lukowski
 K (nach Vereinbarung)
- Allgemeines Praktikum — Stufenschwerpunkt Müller
 Grundschule — (Hospitationen, Unterrichtsversuche
 und Kinderbeobachtungen)
 Mi 8–11, Gemeinschaftsschule Schulstraße
- Tagespraktikum — Einführung in die Unterrichtswirklichkeit Lukowski
 (gleichzeitig Praktikum für Kinderbeobachtungen)
 Mi 8–11

Philosophie

- 1301 Aggression als anthropologisches Problem de Boer
 (Freud, Mitscherlich u. a.)
 S Mo 18–20, R 32
- 1302 H. Freyer, Theorie des gegenwärtigen Zeitalters de Boer
 S Di 18–20, R 32
- 1303 Texte zur Geschichte der Philosophie de Boer
 PS Mi 13–14, R 32
- Tagespraktikum de Boer
 Mi 8–11, Parkschule Hagen

Soziologie

- 1401 Einführung in das soziologische Denken Kappe
 V Do 8–9, P V
- 1402 Industrie- und Betriebssoziologie Kappe
 V Do 9–10, P V
- 1403 Wissenschaft als Problem und Prozeß. Horn/Kappe/
 Überlegungen zu verschiedenen Entwürfen Nierhaus/Strang
 der Wissenschaftstheorie
 (vor allem für Diplomanden und besonders interessierte
 Studenten höherer Semester; begrenzte
 Teilnehmerzahl; persönliche Anmeldungen erbeten)
 HS Di 16–18, R 32
- 1404 Soziale Schichtung Kappe
 S Mi 15–17, P V
- 1405 Soziologie der Sprache Strang
 PS Mi 11.30–13, R 48

- | | | |
|------|--|--------|
| 1406 | Forschungsarbeitsgemeinschaft zur Soziologie der Erziehung
Ü Di 14–16, R 28 | Strang |
| 1407 | Aktuelles Forum: Probleme aus Hochschule und
Gesellschaft in soziologischer Sicht
K Mi 17–19, R 39 (14tägl.) | Strang |

Politikwissenschaft

s. Ankündigungen zu Beginn des Semesters am Schwarzen Brett

Wirtschafts- und Arbeitslehre

- | | | |
|------|---|--------|
| 1461 | Einführung in die Volkswirtschaftslehre
V/S Mi 13.30–15, R 29 | Platte |
| 1462 | Technologie I, Aufbau und Eigenschaften von
metallischen Werkstoffen und Kunststoffen
V/S Mi 15–16.30, R 28 | Stöwer |
| 1463 | Technologie III, Planen, Gestalten und Berechnen
von Werksprojekten
V/S Mi 16.30–18, R 28 | Stöwer |

Evangelische Theologie

- | | | |
|------|---|----------|
| 1501 | 1. Korinther Brief
VÜ Di 16–18, R 14 | Drescher |
| 1502 | Religion und Schule
(Kritik und Fragen einer Neugestaltung)
WS Di 11–13, R 13 | Drescher |
| 1503 | Analyse von Unterrichtsmodellen für den Religionsunterricht
S Di 14–16, R 13 | Jacobs |
| 1504 | Einführung in das Gespräch zwischen Christentum
und Marxismus
PS Mi 15–17, R 13 | Drescher |
| 1505 | Fachpraktikum
Mi 9–11 | Drescher |
| 1506 | Einführung in die Form- und Traditionsgeschichte der
synoptischen Evangelien nach Dibelius und Bultmann
PS Do 14–16, R 13 | Jacobs |

Katholische Theologie

- | | | |
|------|--|-----------|
| 1601 | Der Religionsunterricht in der Grundschule
S Fr 11–13, R 13 | Bellinger |
| 1602 | Die Kindheitsgeschichte Jesu in der synoptischen Tradition
S Fr 14–16, R 13 | Bellinger |

Didaktik der deutschen Sprache und Literatur

- | | | |
|------|--|------------------------|
| 1701 | Der Deutschunterricht: Dichtung in der Schule
(Grund- und Hauptschule)
VÜ Mi 11.30–13, P I | Israel |
| 1702 | <i>Probleme der Jugendliteratur</i>
VÜ Do 16–18, R 12 | Israel |
| 1703 | Theorie und Praxis der Sprachdidaktik
(Grund- und Hauptschule)
V Do 10–11, R 12 | Kluge |
| 1704 | Zur Literatur und Didaktik der Massenmedien
S Di 9–11, R 12 | Israel/Riemenschneider |
| 1705 | Reime, Sprachspiele und Gedichte für Kinder
S Do 11–13, P I | Kluge |
| 1706 | <i>Interpretationsübungen, Gedicht und Prosa</i>
Stufenschwerpunkt I und II
PS Di 18–20, R 12 | Kluge |
| 1707 | Einführung in das Mittelhochdeutsche
PS s. Aushang | N. N. |
| 1708 | Lesebuchprobleme
Ü s. Aushang | N. N. |
| 1709 | Das Schulspiel
Ü Mo 10–12, R 12 | Riemenschneider |
| 1710 | Zur Sprachlehre und Sprachkunde
Ü s. Aushang | N. N. |
| 1711 | Aufsatzlehre
Ü s. Aushang | N. N. |
| 1712 | Zur deutschen Rechtschreibung
Ü s. Aushang | N. N. |
| 1713 | Theorie und Praxis des Deutschunterrichts
Ü mit Unterrichtsversuchen
Mi 8–11, R 12 und Hauptschule Remberg | Assistenten |
| 1714 | Sprecherziehung: Elementarbildung
Mi 11–13, R 12 | Jörg |
| 1715 | <i>Dramatisches Studio</i>
Mi 13.30–15, R 12 | Jörg |

Didaktik der englischen Sprache und Literatur

1801	The Linguistic Background of Second Language Teaching III V Do 10–11, Seminargebäude, R 22	Obendiek
1802	<i>British Life and Institutions</i> V nach Vereinbarung	N. N.
1803	Fremdsprachenbegabung HS Do 11–13, Seminargebäude, R 22	Obendiek
1804	Schulbücher für den Englischunterricht an Hauptschulen II PS D 14–16, Seminargebäude, R 22	Solmecke
1805	Moderne Drama PS nach Vereinbarung	N. N.
1806	English Grammar Ü nach Vereinbarung	N. N.
1807	English Pronunciation Ü nach Vereinbarung	N. N.
1808	Discussion Group (Reading & Discussion of Texts) Ü nach Vereinbarung	N. N.
1809	Sprachlabor Ü (Hauptschule Dahl) nach Vereinbarung	N. N.
1810	Sprachübungen in kleinen Gruppen Ü Zeit nach Vereinbarung	N. N.
1811	Tagespraktikum P Mi 8–11	Obendiek

Politische Bildung und Didaktik der Geschichte

1901	Idealistische und materialistische Geschichtsauffassung V Di 10–11, Mi 14–15, Seminargebäude, R 7	Bodensieck
1902	Entstehung und Entwicklung der DDR WS Mi 15–17, Seminargebäude, R 7	Bodensieck
1903	Die Französische Revolution im Unterricht S Mi 11–13 (zus. mit FP, 1909), Seminargebäude, R 7	Bodensieck
1904	Innenpolitik des Dritten Reiches S Di 14–16, Seminargebäude, R 7	Süssmuth
1905	Zeitgeschichte und Curriculumplanung Voraussetzungen und Ziele S Di 16–18, Seminargebäude, R 7	Süssmuth

- | | | |
|------|---|------------|
| 1906 | Die politische und soziale Entwicklung des Rheinlands und Westfalens im Rahmen der allgemeinen Geschichte des 19. Jahrhunderts
S Mo 11–13, Seminargebäude, R 7 | Keinemann |
| 1907 | Einführung in das Studium der Geschichte (Sekundärliteratur):
Hans Rothfels, Zeitgeschichtliche Betrachtungen
PS Di 11–13, Seminargebäude, R 7 | Bodensieck |
| 1908 | Einführung in das Studium der Geschichte (Mittelalter und frühe Neuzeit)
PS Do 14–16, Seminargebäude, R 7 | Keinemann |
| 1909 | Fachpraktikum Geschichte-Politik, für Teilnehmer des S. Französische Revolution (1903)
FP Mi 8–10, Hauptschule Halden, 7. Schj. | Bodensieck |

Didaktik der Geographie

- | | | |
|------|---|------------------|
| 2001 | Klima-, Boden- und Vegetationszonen der Erde
V Di 10–11, P I | Kersberg |
| 2002 | Wirtschafts- und sozialgeographische Probleme in Ländern Süd- und Ostafrikas
WS Do 11–13, Seminargebäude, R 7 | Kersberg |
| 2003 | Industriegeographie als Einführung in die Arbeitswelt
V/Ü Fr 8–10, Seminargebäude, R 7 | Meffert |
| 2004 | Erdkundliche Modellthemen für das 4. und 5. Schuljahr II
PS Do 16–18, Seminargebäude, R 7 | Kersberg/Meffert |
| 2005 | Bild, Erzählung und Lehrwanderung im Erdkundeunterricht
Ü Di 8–10, Seminargebäude, R 7 | Meffert |
| 2006 | Sachzeichnen im Erdkundeunterricht
Ü Do 14–16, Seminargebäude, R 7 | Achilles |
| 2007 | Geographisches Praktikum: Unsere natürliche Umwelt (Beobachtungen, Sammlungen, Meßmethoden)
Ü Fr 10–12, Seminargebäude, R 7 (begrenzte Teilnehmerzahl) | Kersberg |
| 2008 | Exkursionen und Betriebsbesichtigungen (nach besonderer Ankündigung) | Kersberg/Meffert |
| 2009 | Geographisches Kolloquium (nach besonderer Einladung) | Kersberg/Meffert |
| 2010 | Fachpraktikum (5. Schuljahr) | Kersberg/Meffert |

Didaktik der Mathematik

2101	Grundlagen der Geometrie V/Ü Di 11–13, P 1	Drape
2102	Mengenlehre II S Fr 11–13, Sem.-Geb., R 14	Drape
2103	Logik II S Di 10–12, Sem.-Geb., R 14	Gilbert
2104	Algebraische Strukturen III S Do 10–12, Sem.-Geb., R 14	Gilbert
2105	Geometrie III S Di 8–10, Sem.-Geb., R 14	Drape
2106	Kolloquium OS Di 16–18, Sem.-Geb., R 15	Drape/Gilbert
2107	Analysis I PS Di 18–20, Sem.-Geb., R 14	Gilbert
2108	Raumlehreunterricht Ü Do 18–20, P V	Gilbert
2109	Erstreckenunterricht Ü mit Schulbesuchen beschränkte Teilnehmerzahl, persönliche Anmeldung erforderlich) Fr 8–10	Drape
	Fachpraktikum F Mi 8–10	Drape
	Fachpraktikum F Mi 8–12	Gilbert

Didaktik der Physik und Chemie

2201	Physik in didaktischer Sicht V Optik V Di 11–13, R 41	Raebiger
2202	Didaktik des Chemieunterrichts V Do 9.15–10, R 41	Schmidkunz
2203	Mathematische Strukturen als Basis naturwissenschaftlichen Verstehens III V Di 14–15, R 41	Raebiger
2204	Atomistischer Aspekt der Elektrizität HS Di 8–10, R 41	Raebiger

2205	Biochemie HS Do 8.30–9.15, R 41	Schmidkunz
2206	Theorie chemischer Schulversuche PS Do 10.15–11, Seminargebäude, R 14	Schmidkunz
2207	Grundlagen der Elektrizitätslehre PS Mo 14–16, R 41	Raebiger
2208	Chemische Schulversuche Ü Do 11–12.30, Seminargebäude, Labor	Schmidkunz
2209	Experimentierübung Mechanik und Wärmelehre, Stufenschwerpunkt Ü Do 14–16, R 41	Raebiger
2210	Experimentierübung Mechanik und Wärmelehre, Wahlfach Ü Di 16–18, R 41	Raebiger
2211	Experimentierübung zum Seminar Ü Mi 14–16, R 41	Raebiger
2212	Selbständige Arbeiten für Fortgeschrittene Ü n. V.	Raebiger
2213	Beispiele aus dem Gebiet der elektromagnetischen Schwingungen und Wellen unter genetischem Aspekt II Ü Mi 11–13, R 39	Gussmann
2214	Neuere Literatur zur Didaktik der Naturwissenschaften Ü Mo 10–12, R 39	Gussmann
	Fachpraktikum Mi 8–11	Raebiger

Didaktik der Biologie

2301	Systematik der Blütenpflanzen V Do 10–11, R 41	Ullrich
2302	Einführung in die Allgemeine Zoologie V Fr 18–20, P I	Witte
2303	Lebewelt der Heimat II: Vögel V Do 16–18, P I	Witte
2304	Didaktische und methodische Fragen des biologischen Unterrichts und ihre fachwissenschaftlichen Grundlagen WS Fr 14–16, P I	Witte
2305	Botanisches Praktikum WS Fr 8–12, R 41	Ullrich

2306	Mikroskopierübung WS Fr 14–16, R 41	Ullrich
2307	Examenskolloquium S Do 16–17, R 39	Ullrich
2308	Kolloquium (zur Vorbereitung von Exkursionen) S Do 17–18, R 41 (14täg.)	Ullrich
2309	Pflanzen- und Tierfotografie Ü Fr 16–18, R 41 und Dunkelkammer	Gröl/Ullrich
2310	Säugetierkundlicher Arbeitskreis AG Fr 11–12, R 41	Witte
2311	Arbeitskreis Fische (Freilandarbeit sowie Aquaristik und Terraristik) AG n. V., R 41 und Gelände	Witte
2312	Kolloquium über laufende zoologische Arbeiten K Fr. 12–13, R 26 (14täg.)	Witte
2313	Kolloquium zur Planung und Durchführung des Fachpraktikums K Do 12–13, R 39	Witte
2314	Der Unterrichtsversuch Experimentalpraktikum (halbtägig) Sa 8–12, R 41	Ullrich/Witte
2315	Führungen in Zoologischen Gärten und Museen Exkursion in Verbindung zur speziellen Vorlesung n. V.	Witte
2316	Exkursionen n. b. V.	Ullrich
	Fachpraktikum (Versuchsschule Hilfe) Do 8–12	Witte

Didaktik der Hauswirtschaft

2401	Warenkunde I V/S Di 14–16, R 39	Grocholl
2402	Organisationslehre II V Do 10–11, R 39 S Do 11–13, R 39	Grocholl
2403	Hauswirtschaft in der Hauptschule mit schulpraktischen Übungen zu 2402 S/Ü Mi 8–11, Hauptschule Halden	Grocholl

Kunst- und Werkerziehung

- 2501 Der Hagener Impuls und seine Folgen Erben
(Osthaus — van de Velde — Behrens — Lauweriks)
VÜ Di 10—11, R 47
- 2502 Form und Gestalt aus der Sicht und dem Tun des Kindes Erben
und des Erwachsenen (Interpretation ausgewählter Textstellen
und entsprechenden Bildmaterials)
HS Mi 11—13, R 47
- 2503 Bildgrund und Farbe, Erben
Grundlagen und Möglichkeiten der Ölmalerei
Ü Mo 11—13, R 47
- 2504 Fläche, Relief, Plastik, das Bild als Teil der Erben/Hofschen
Architektur, Werkinterpretationen und praktische
Gestaltungsübungen
Ü Mo 9—11, R 47
- 2505 Fachpraktikum Kunsterziehung Erben/Hofschen
Mi 8—11, Cuno-Grundschule, Schwelmstück
- 2506 Exkursionen zu Ausstellungen nach Vereinbarung Erben/Hofschen
- Die Veranstaltungen für Werkerziehung werden zu Beginn
des Semesters durch Aushang bekanntgemacht*

Textilgestaltung

- 2601 Textile Werkstoffe II Nippel
V Do 10—11, R 42
- 2602 Medien im Unterricht Textilgestaltung Nippel
S Do 11—13, R 42
- 2603 Mode und individuelle Kleidgestaltung Nippel
S Fr 16—18, R 42
- 2604 Höhere stoffbildende Techniken Nippel
Ü nach Vereinbarung (beschr. Teilnehmerzahl)
- 2605 Einführung ins Maschinennähen Nippel/Ibach
Ü Mi 14—16, Gruppe 1
Mi 16—18, Gruppe 2
- 2606 Stoff und Farbe Nippel/Vogel
Ü Di 14—16, Gruppe 1
Di 16—18, Gruppe 2
(beschr. Teilnehmerzahl)
- 2607 Arbeitsstudien zur Verarbeitung von Materialien Nippel
mit hohem Bearbeitungswiderstand
Ü Do 15—17

- 2608 Übung zum Fachpraktikum
(Werkbeispiele)
Ü Mi 11.30–13, R 42
Fachpraktikum
- Nippel

Musikerziehung

- 2701 Joh. Seb. Bach, Leben und Werk
WS Mo 14–16, R 48
- Wilhelm
- 2702 Die klassisch-romantische Epoche im Spiegel der
Instrumentalmusik
WS Fr 16–18, R 48
- Stein
- 2703 Werkhören und Werkinterpretation:
Die neun Sinfonien Beethovens
S Di 10–11, R 48
- Wilhelm
- 2704 Das Lied in der klassisch-romantischen Epoche
S Do 16–17, R 48
- Stein
- 2705 Harmonielehre (Teil I, Wf, St II)
Ü Mi 15–16, R 48
- Wilhelm
- 2706 Harmonielehre (Teil III)
Ü Di 14–15, R 48
- Wilhelm
- 2707 Musiklehre II (Fortgeschrittene)
Ü Do 15–16, R 48
- Stein
- 2708 Gehörbildung und Musikdiktat I (Anfänger)
Ü Do 17–18, R 48
- Stein
- 2709 Grundfragen der Gehörpsychologie
Ü Di 13–14, R 48
- Schulte
- 2710 Orff I (Anfänger)
Ü Mi 13–14, R 48
- Schulte
- 2711 Orff II (Fortgeschrittene)
Ü Mi 14–15, R 48
- Schulte
- 2712 Offene Singstunde
Deutsche und ausländische Foklore für den
Musikunterricht im 4. bis 9. Schuljahr
Ü Mi 16.45–17.30, R 48
- Wilhelm
- 2713 Collegium musicum
Ü Di 18–19.30, R 48
- Wilhelm
- A Hochschulchor
Fr 14–16, P V
- Stein
- B Fachpraktikum
Mi 8–11 (s. Aushang)
- Stein

C	Klavierunterricht nach Vereinbarung	Teske
D	Violinunterricht nach Vereinbarung	Becker
E	Violincellounterricht nach Vereinbarung	Brün
F	Kontrabaßunterricht nach Vereinbarung	Schmidt
G	Gitarrenunterricht nach Vereinbarung	Noelle

Leibeserziehung

2801	Geschichte der schulischen Leibesübungen (ausgewählte Kapitel) V Do 10–11, R 48	Stöcker
2802	Grundlagen der Didaktik der Leibeserziehung S Fr 11–13, R 48	Werner/Stöcker
2803	Probleme der Unterrichtsgestaltung PS Fr 9–11, R 29	Werner
2804	Methodik des Geräteturnens (Pflicht für Wahlfach, Sti u. Stu) Ü Fr 16–18, Turnhalle Emst	Werner/Knuff/Stöcker
2805	Methodik und Leistungstraining Basketball (Sti) Ü Fr 14–16, Turnhalle Emst	Werner/Knuff
2806	Judo, Anfänger und Fortgeschrittene (Sti u. Stu) AG Fr 14–16, Turnhalle Emst	Stöcker/Schmitz
2807	Tänze der Völker Ü Do 13–14, R 48	Stöcker/Knuff
2808	Leistungsschulung Geräteturnen (Sti) Ü Do 14–15.30, Ischeland	Werner/Knuff
2809	Leistungsschulung Geräteturnen (Stu) Ü Do 14–15.30, Ischeland	Stöcker
2810	Einführung in das Trampolin-Springen (Sti u. Stu) Ü Do 15.30–16.15, Ischeland	Werner/Knuff

2811	Methodik und Training Hallenhandball Ü Do 16–18, Ischeland	Stöcker/Wortmann
2812	Methodik des Basketballspiels (Stu) Ü Mi 16–18, Emst	Stöcker/Weuster
2813	Einführung in das Volleyballspiel (Sti u. Stu) Ü Mi 14–16, Emst	Werner/Knuff
2814	Gymnastik – Körperbildende Übungen (Sti u. Stu) Ü Di 16–17, Lützwstraße	Werner/Knuff
2815	Rettungsschwimmen (Sti u. Stu) Ü Mo 11.30–12.15, Boele	Werner/Knuff
2816	Methodik des Anfängerschwimmens (Sti u. Stu) Ü Mo 12.30–13.15, Boele	Werner/Knuff
2817	Volleyball, Leistungs- und Mannschaftstraining (Sti u. Stu) Ü Mo 18–20, Vorhalle Ü Fr 20–22, Kuhlerkamp	Werner/Stöcker
2818	Fachpraktikum Grundschule Fachpraktikum Hauptschule nach bes. Ankündigung	Werner/Knuff Stöcker
	Hochgebirgsschikurs La Villa/Dolomiten nach bes. Ausschreibung	

Übersichtsplan

Zeit			Montag			Zeit			Dienstag		
9.00—10.00	1102	Schmack	P V			8.00—10.00	1105	Bethlehem	R 29		
9.00—11.00	1204	Brüne	R 48			8.00—10.00	2204	Raebiger	R 41		
9.00—11.00	2504	Erben/Hofschen	R 47			8.00—10.00	2105	Drape	S. R 14		
10.30—12.00	1106	Schmack	R 29			9.00—10.00	1704	Israel/ Riemenschneider	R 12		
10.00—12.00	1709	Riemenschneider	R 12								
10.00—12.00	2214	Gußmann	R 39								
11.00—13.00	1907	Keinemann	S. R 7			10.00—11.00	1901	Bodensieck	S. R 7		
11.00—13.00	2503	Erben	R 47			10.00—11.00	2501	Erben	R 47		
11.00—13.00	1205	Brüne	R 28			10.00—11.00	2703	Wilhelm	R 4		
14.00—15.30	1104	Schmack	R 29			10.00—12.00	2103	Gilbert	S. R 14		
14.00—16.00	1203	Müller	P V			11.00—13.00	2101	Drape	P 1		
14.00—16.00	2701	Wilhelm	R 48			11.00—13.00	1908	Bodensieck	S. R 7		
16.00—18.00	1108	Bethlehem	R 29			11.00—13.00	2201	Raebiger	R 41		
16.00—17.00	1002	Horn	P V			11.00—13.00	1202	Müller	P 5		
17.00—18.00	1201	Müller	P V			11.00—13.00	1502	Drescher	S. R 13		
						11.00—13.00	2107	Drape	R 48		
						13.00—14.00	2709	Schulte	R 48		
						14.00—16.00	1905	Süßmuth	S. R 7		
						14.00—15.00	2203	Raebiger	R 41		
						14.00—16.00	2606	Nippel/Vogel	R 42		
						14.00—15.00	2706	Wilhelm	R 48		
						14.00—16.00	1206	Lukowski	P 5		
						14.00—16.00	1406	Strang	R 28		
						14.00—16.00	2402	Grocholl	R 39		
						14.00—16.00	1503	Jacobs	S. R 13		
						15.00—16.00	1003	Nierhaus	P I		
						16.00—18.00	1906	Süßmuth	S. R 7		
						16.00—18.00	2606	Nippel/Vogel	R 42		
						16.00—18.00	1501	Drescher	S. R 14		
						16.00—18.00	1403	Nierhaus	R 32		
						16.00—18.00	2106	Drape/Gilbert	S. R 15		
						16.00—18.00	2210	Raebiger	R 41		
						18.00—19.30	2713	Wilhelm	R 48		
						18.00—20.00	1302	de Boer	R 32		
						18.00—20.00	2209	Raebiger	R 39		
						18.00—20.00	2107	Gilbert	S. R 14		
						18.00—20.00	1706	Kluge	R 12		

Übersichtsplan

Zeit	Mittwoch		Zeit	Donnerstag	
10.00–12.00	1009 Nierhaus	R 32	8.00– 9.00	1401 Kappe	P V
11.00–13.00	2213 Raebiger	R 39	8.00–10.00	1001 Hammelsbeck	P I
11.00–13.00	1903 Bodensieck	S, R 7	8.00– 9.15	2205 Schmidkunz	R 41
11.00–13.00	2502 Erben	R 47	9.00–10.00	1402 Kappe	P V
11.30–13.00	1405 Strang	R 48	9.15–10.00	2202 Schmidkunz	R 41
11.30–13.00	2608 Nippel	R 42	10.00–11.00	2301 Ullrich	R 41
11.30–13.00	1461 Platte	R 29	10.00–11.00	1703 Kluge	R 12
11.30–13.00	1701 Israel	P I	10.00–11.00	2601 Nippel	R 42
11.00–13.00	1714 Jörg	R 12	10.00–12.00	2401 Grocholl	R 39
12.00–13.00	1002 Horn	P V	10.00–11.00	1801 Obendiek	S, R 22
13.00–14.00	2710 Schulte	R 48	10.00–12.00	2104 Gilbert	S, R 14
13.00–14.00	1303 de Boer	R 32	10.00–11.00	1703 Kluge	P I
13.30–15.00	1715 Jörg	R 12	10.00–11.00	2801 Stöcker	R 48
14.00–16.00	2605 Nippel/Ibach	R 42	11.00–12.30	2208 Schmidkunz	Labor
14.00–16.00	2211 Raebiger	R 41	11.00–13.00	2602 Nippel	R 42
14.00–15.00	2711 Schulte	R 48	11.00–13.00	1803 Obendiek	S, R 22
14.00–15.30	1107 Schmack	R 29	11.00–13.00	1705 Kluge	P I
15.00–17.00	1902 Bodensieck	S, R 7	12.00–13.00	2313 Witte	R 39
15.00–16.00	2705 Wilhelm	R 48	13.00–14.00	2807 Stöcker/Knuff	R 48
15.00–17.00	1404 Kappe	P V	14.00–16.00	2403 Grocholl	R 39
15.00–16.30	1462 Stöwer	R 12	14.00–16.00	1506 Jacobs	S, R 13
15.00–17.00	1008 Nierhaus	P I	14.00–16.00	1909 Keinemann	S, R 7
15.00–17.00	1007 Horn	R 29	14.00–16.00	1804 Somecke	P I
15.00–17.00	1504 Drescher	S, R 13	14.00–16.00	2209 Raebiger	R 41
15.00–17.00	1004 Hammelsbeck	R 32	15.00–17.00	2607 Nippel	R 42
16.00–18.00	2605 Nippel/Ibach	R 42	15.00–16.00	2707 Stein	R 48
16.45–17.30	2712 Wilhelm	R 48	16.00–17.00	2307 Ullrich	R 41
16.30–18.00	1463 Stöwer	R 12	16.00–17.00	2704 Stein	R 48
17.00–19.00	1407 Strang	R 39	16.00–18.00	1702 Israel	R 12
17.00–19.00	1005 Hammelsbeck	R 32	16.00–18.00	2303 Witte	P I
			17.00–18.00	2708 Stein	R 48
			17.00–18.00	2308 Ullrich	R 47
			18.00–20.00	2108 Gilbert	P V
			18.00–20.00	1301 de Boer	R 32

Übersichtsplan

Zeit	Freitag		Zeit	Samstag	
8.00—10.00	1103	Bethlehem	R 29	8.00—12.00	2314 Ullrich/Witte R 41
8.00—10.00	2109	Gilbert			
8.00—12.00	2305	Ullrich	R 41		
9.00—11.00	2803	Werner	R 29		
10.00—11.00	1101	Bethlehem	P V		
11.00—13.00	1601	Bellinger	S. R 13		
11.00—13.00	2102	Drape	S. R 14		
11.00—13.00	2802	Werner/Stöcker	R 48		
11.00—12.00	2310	Witte	R 41		
12.00—13.00	2312	Witte	R 26		
14.00—16.00	A	Stein	P V		
14.00—16.00	1602	Bellinger	S. R 13		
14.00—16.00	2304	Witte	P I		
14.00—16.00	2306	Ullrich	R 41		
16.00—18.00	2603	Nippel	R 42		
16.00—18.00	2702	Stein	R 48		
16.00—18.00	2309	Gröl/Ullrich	R 41		
18.00—20.00	2302	Witte	P I		

Beilagenhinweis:

Dieser Ausgabe liegt ein Prospekt der Wissenschaftlichen Buchgesellschaft, 61 Darmstadt, Postfach 1129, bei.

Wir bitten unsere Leser höflich um Beachtung.

BÜRO-EINRICHTUNGSHAUS

W. Quitmann K.-G.

58 HAGEN

Am Rathaus · Gegründet 1851 · Fernruf 22042/43

Ihre Buchwünsche erfüllt

Buchhandlung

Karl Kersting

Hagen

Bergstraße 78 · Badstraße 6
Telefon 251 30 · gegr. 1887

mit

Spezialabteilungen
für

Pädagogik Deutsch

Englisch Sport

Wir besorgen Ihnen jedes lieferbare Buch aus dem In- und Ausland in kürzester Frist.



Butz'sche Buchhandlung

H. Göbel

58 Hagen, Kampstr. 13 Telefon Hagen 2 66 34

gegenüber dem Kaufhof

Literatur · Kunst · Jugendbücher · Antiquariat · Wissenschaften

ABTEILUNG FÜR HEILPÄDAGOGIK
IN DORTMUND

Beilagenhinweis:

Dieser Ausgabe liegt ein Prospekt des dtv Deutscher Taschenbuch-Verlag, München, bei.

Wir bitten unsere Leser höflich um Beachtung.

PÄDAGOGISCHE HOCHSCHULE RUHR
ABTEILUNG FÜR HEILPÄDAGOGIK IN DORTMUND
46 Dortmund, Lindemannstraße 84, Tel. 12 80 63

Hinweis: Die Abteilung für Heilpädagogik wird voraussichtlich im November 1970 in das Aufbau- und Verfügungszentrum der Universität Dortmund verlegt. Die Anschrift lautet dann: 46 DO-Eichlinghofen, Baroper Straße, Telefon-Nr. (02 31) 71 60 26.

Dekan

Prof. Dr. Werner Boldt
Sprechstunde: Do 14.30–16.00

Prodekan

Prof. Dr. Anton Reinartz
Sprechstunde: Mi 11.00–12.00

Verwaltung

Geschäftsstellenleiter: Hans Boeckler
Sekretariat: Gisela Jahnel, Margarete Hegemann
Sprechstunden: Mo–Fr 9.00–11.00
Hausmeister: Klaus Dmoch

Bibliothek

Anneliese Dey
Ursula Heintze

Öffnungszeiten

Lesesaal: Mo–Mi 8.00–12.00, 13.00–16.45
außer Di nachmittags
Do–Fr 8.00–12.00, 13.00–15.45
Ausleihe: Mo–Mi 9.00–12.00, 14.00–16.00
Do–Fr 9.00–12.00, 14.00–15.00

Allgemeiner Studentenausschuß (AStA)

Lindemannstraße 80

(Näheres siehe Aushang am Aushangbrett des AStA)

Stunde der Studentenschaft Mo 11.00–12.00

Vertrauensdozent

Doz. Dr. Pohl

Seminare

Seminar für Allgemeine Heilpädagogik und Sozialpädagogik

Lindemannstraße 80, Telefon 12 62 67 und 12 80 63

Direktor:	Prof. Dr. Beschel
Akad.Rat:	N. N.
Wiss.Ass.:	Franz-J. Gerth M. A. (m. d. V. b.)
Sekretärin:	Ingrid Wienke

Seminar für Heilpädagogische Psychologie

Lindemannstraße 80, Telefon 12 80 63

Direktor:	Prof. Dr. Piel Prof. Dr. Horn
Akad.Rat:	N. N.
Wiss.Ass.:	Dr. Elisabeth Sander Dipl.Psych. Dr. Reimer Kornmann Dipl.Psych. Susanne Moog (m. d. V. b.)
Sekretärinnen:	Kläre Wrobel Heidemarie Börste

Seminar für Lernbehindertenpädagogik und Erziehungsschwierigenpädagogik (einschließlich der Pädagogik der Geistigbehinderten)

Rheinlanddamm (AEG-Hochhaus), Telefon 12 90 31

Direktor:	Prof. Dr. A. Reinartz Prof. Dr. H. Langenohl N. N. Prof. Dr. K. H. Benkmann Dozent Dr. R. Pohl
Akad.Rat:	Dr. R. Spiekers N. N.
Wiss.Ass.:	Friedrich Masendorf, Dipl.Psych. (m. d. V. b.) N. N. N. N.
Sekretärinnen:	Christa Ludewig Marie-Luise Köhne

Seminar für Blinden- und Sehbehindertenpädagogik

Rheinlanddamm (AEG-Hochhaus), Telefon 12 90 31

Direktor:	Prof. Dr. W. Boldt
Akad.Rat:	Dr. W. Thimm
Wiss.Ass.:	Dr. K. Jacobs, Dipl.-Handelslehrer Dr. Hugo Schauerte, Dipl.-Kaufmann
Wiss.Ang.:	H.-M. Erne, Sonderschullehrer
Sekretärin:	Inge Starke

Seminar für Körperbehinderten- und Sprachheilpädagogik

Rheinlanddamm (AEG-Hochhaus), Telefon 12 90 31

Direktor:	Prof. Dr. Wolfgang
Akad.Rat:	N. N.
Wiss.Ass.:	Burkhard Roeder, Dipl.Psych. (m. d. V. b.)
Wiss.Ang.:	Paul Goldschmidt, Logopäde V. W. Micheelsen
Sekretärin:	Renate Brand

Seminar für Musische Erziehung

Lindemannstraße 80, Telefon 12 80 63

Leitung:	N. N.
Dozenten:	Doz. R. Tönne Doz. Dr. W. Trobst
Wiss.Ass.:	N. N.
Sekretärinnen:	Regina Brinkmann Margret Buchwald

Sonderpädagogische Beratungsstelle

Lindemannstraße 84, Telefon 12 80 63

Leitung:	Prof. Dr. Benkmann, Dipl.Psych.
Mitarbeiter:	Evelyn Deutschmann, Dipl.Psych. Karl-Ludwig Holtz, Dipl.Psych. Kord-Henner Nagelsmeier, Sozialarbeiter
Sekretärin:	Brigitte Wehling

Staatl. Prüfungsamt für das Lehramt an Sonderschulen

46 Dortmund, Lindemannstraße 84, Tel. 12 80 63

Leiter: Oberschulrat Grabowski, Münster
Sprechstunde: Fr 14.30–16.00 (n. V.)
Stellv. Vorsitzender: Prof. Dr. Reinartz

Vorlesungen Seminare] [Übungen

Hinweis: Infolge des bevorstehenden Umzuges der Abteilung für Heilpädagogik in das Aufbau- und Verfügungszentrum der Universität Dortmund können sich auch Veränderungen in den Zeitangaben ergeben. Sie werden durch Anschlag bekanntgemacht. Die folgenden Zeitangaben sind deshalb als vorläufig anzusehen.

Sonderpädagogik und Sozialpädagogik

- | | | |
|---|--|---------|
| 1 | Allgemeine Heilpädagogik II
V Mo 9–11 | Beschel |
| 2 | Probleme der systematischen Sonderpädagogik
OS (für Diplomanden) Do 16–18 | Beschel |
| 3 | Der biologische Aspekt der Anthropologie
S Mo 11–13 | Beschel |
| 4 | „Pädagogisches Heilen“ (D.-J. Löwisch)
PS Mo 14–16 | Beschel |
| 5 | Grundlagen und Modelle einer repressionsfreien Erziehung
Ü Do 18–20 | Beschel |
| 6 | Voraussetzungen zu einer tiefenpsychologisch orientierten
Sondererziehung (Persönl. Anmeldung erforderlich)
Ü Mi 18–20 | Beschel |
| 7 | Aktuelle Fragen des Jugendrechts
Ü Mi 14–16, 14tg. | Gerth |
| 8 | Sonderpädagogisches Kolloquium
K Mi 16–18, 14tg. | Beschel |

Lernbehindertenpädagogik

- | | | |
|----|--|-----------|
| 9 | Probleme bei der Erziehung lernbehinderter Kinder
und Jugendlicher
V Do 8–10 | Reinartz |
| 10 | Die muttersprachliche Bildung minderbegabter Schüler
V Di 9–11 | Langenohl |
| 11 | Allgemeine didaktische Fragen der Schule für Lernbehinderte
V Di 11–12 | Pohl |
| 12 | Grundriß einer Bildungslehre für Schwachbegabte
VÜ Di 12–13 | Langenohl |

- | | | |
|----|---|---|
| 13 | Berufliche Rehabilitation lernbehinderter Jugendlicher
VÜ Mi 12–13, 14tgl. | Henrichs |
| — | Spezielle Probleme der Mehrfachbehinderten
an Blinden- und Sehbehindertenschulen
VK | Pohl, Boldt,
Benkmann |
| 14 | Probleme und Ergebnisse in der neueren Literatur
zur Lernbehindertenpädagogik
(nur für 3. Semester und Diplom-Kandidaten)
OS Do 11–13 | Reinartz |
| 15 | Gruppenunterricht mit lernbehinderten Schülern
(nur für 3. Semester)
OS Mi 11.30–13, 14tgl. | Langenohl |
| 16 | Einführung in die Lernbehindertenpädagogik
(für 1. Semester)
PS Do 10–11 | Reinartz |
| 17 | Gemeinschaftskunde, Geschichte und politische Bildung
an den Schulen für Lernbehinderte und für Erziehungshilfe
(nur für 1. und 2. Semester)
PS Mi 11.30–13, 14 tgl. | Langenohl |
| 18 | Übungen zur Didaktik und Methodik des
Unterrichts der Schule für Lernbehinderte
Ü Mi 9–11, Schulen für Lernbehinderte
in Dortmund | Reinartz/Langenohl/
Pohl/Spiekers und
Unterrichts-
beauftragte |
| 19 | Probleme der Lernbehindertendidaktik
(nur für Diplomanden)
Ü n. V. | Langenohl |
| 20 | Didaktische Probleme der Verkehrserziehung bei Lernbehinderten
Ü Do 11–13 | Pohl |
| 21 | Evangelische Unterweisung in der Schule für Lernbehinderte
Ü Fr | Pohl |
| 22 | Katholische Glaubenslehre in der Schule
für Lernbehinderte
Ü n. V. | Dammermann |
| 23 | Lehr- und Lernmittel in der Schule für Lernbehinderte
(mit prakt. Übungen und Beispielanfertigungen)
Ü 1 Woche im März 1971 | Hartlef |
| 24 | Blockpraktikum in Schulen für Lernbehinderte
4 Wochen nach Ankündigung im Febr./März 1971 | Reinartz/Langenohl/
Pohl u. Mitarbeiter |

Geistigbehindertenpädagogik

- | | | |
|---|---|-----------|
| — | Die muttersprachliche Bildung minderbegabter Schüler
V Di 9–11 | Langenohl |
|---|---|-----------|

- | | | |
|----|--|--|
| 25 | Struktur und Aufgabe der Schule für Geistigbehinderte
VÜ Do 16–18 | Reinartz |
| — | Grundriß einer Bildungslehre für Schwachbegabte
VÜ Di 12–13 | Langenohl |
| 26 | Grundfragen des BSHG für Lehrer an Schulen für Geistig-
behinderte, Körperbehinderte und Erziehungshilfe
VÜ Di 11–13, 14tgl. | Buschmeyer |
| 27 | Probleme der Elternarbeit bei Geistigbehinderten
S 2 Std. n. V. | Spiekers |
| 28 | Übung zur neueren Literatur der Pädagogik Geistigbehinderter
Ü 2 Std. n. V. | Spiekers |
| 29 | Blockpraktikum in Schulen für Geistigbehinderte
4 Wochen nach Ankündigung im
Febr./März 1971 | Reinartz/Langenohl/
Pohl/N. N.
und Mitarbeiter |

Erziehungsschwierigenpädagogik

- | | | |
|----|--|---|
| 30 | Pädagogische Probleme des Jugendstrafvollzugs
VÜ Di 12–13 | Benkmann |
| 31 | Berufsschulpflichtige Jugendliche im Fürsorgeheim
VÜ n. V. | N. N. |
| — | Grundfragen des BSHG für Lehrer an Schulen für
Geistigbehinderte, Körperbehinderte und für Erziehungshilfe
VÜ Di 11–13, 14 tgl. | Buschmeyer |
| — | Spezielle Probleme der Mehrfachbehinderten
an Blinden- und Sehbehindertenschulen
(auch für Diplomanden empfohlen)
VÜ 2. Semesterhälfte | Benkmann/Boldt/
Pohl |
| 32 | Übungen zur pädagogisch-psychologischen Diagnostik
verhaltensgestörter Kinder (in Zusammenarbeit mit der
Sonderpäd. Beratungsstelle)
S Di 16–18 | Benkmann/
Deutschmann
und Mitarbeiter |
| 33 | Strukturprobleme schulischer Einrichtungen
für Erziehungshilfe
S Di 9–11 | Benkmann/
Werner |
| 34 | Probleme des Unterrichts bei verhaltensgestörten
hirngeschädigten Schülern (II. Teil)
S Di 16–18, 14tgl. | Benkmann/
Mauersberger |
| 35 | Probleme der Didaktik der Schule für Erziehungshilfe
S Di 9–11 | N. N. |

- | | | |
|----|--|--|
| 36 | Verfahren zur pädagogisch-therapeutischen Behandlung verhaltensschwächerer Kinder und Jugendlicher (II. Teil)
PS Do 9—11 | Benkmann/
Buchkremer |
| — | Gemeinschaftskunde, Geschichte und politische Bildung an d. Schule f. Lernbehinderte u. f. Erziehungshilfe (nur f. 1. und 2. Semester)
PS Mi 11.30—13 | Langenohl |
| 37 | Spezielle Fragen des Unterrichts bei verhaltensgestörten Schülern
PS Fr 14—16 | N. N. |
| — | Pädagogisch-psychologische Diagnostik bei körperbehinderten Kindern
Ü 2 Std. n. V. | Benkmann/
Wolfgang |
| 38 | Pädagogisch-soziologische Fragen bei der Erziehung Verhaltensgestörter
Ü n. V. | N. N. |
| 39 | Einführung in Problembereiche der Verhaltenstherapie (auch für Diplomanden empfohlen)
Ü Do 9—11 | Holtz |
| 40 | Kolloquium über neuere Beiträge des In- und Auslandes zur Pädagogik verhaltensgestörter Kinder und Jugendlicher (auch für Diplomanden empfohlen)
K Di 10—12 | Benkmann |
| 41 | Didaktikum an Schulen für Erziehungshilfe (2 Wochen nach Ankündigung) | Benkmann/Buchkremer
und Mitarbeiter |
| 42 | Blockpraktikum (4 Wochen nach Ankündigung) | Benkmann/Buchkremer
und Mitarbeiter |

Blindenpädagogik

- | | | |
|----|---|-------------------------|
| 43 | Das Selbst- und Weltverständnis sehgeschädigter Kinder und Jugendlicher als pädagogisches Problem
VÜ (1. Semesterhälfte) 2 Std. nach Ankündigung | Boldt |
| 44 | Spezielle Probleme der Mehrfachbehinderten an Blinden- und Sehbehindertenschulen
VÜ (2. Semesterhälfte, auch für Diplomanden) nach Ankündigung | Boldt/Benkmann/
Pohl |
| 45 | Geschichte des Blindenwesens und der Blindenerziehung I
VÜ (1. Semesterhälfte) 2 Std. nach Ankündigung | Boldt |
| 46 | Sehschädigung und soziale Rolle (auch für Diplomanden)
VÜ 2 Std. nach Ankündigung | Thimm |
| 47 | Die Berufsvorbereitung Sehgeschädigter
VÜ 2 Std. nach Ankündigung | Jacobs |

- | | | |
|-----|---|--|
| 48 | Zum Problem der sozialen und beruflichen Integration Späterblindeter
VÜ (Blockveranstaltung) nach Ankündigung | Gottwald |
| 49 | Grundprobleme der Hauptschuldidaktik an Blindenschulen. — Dargestellt am Beispiel des Deutsch- und Erdkundeunterrichts
S 2 Std. nach Ankündigung | Schauerte |
| 50 | Zur Didaktik des Umgangs mit geistig behinderten blinden Kindern
S (2. Semesterhälfte) 2 Std. nach Ankündigung | Schauerte |
| 51a | Einführung in die Grundprobleme des programmierten Unterrichts bei Blinden und Sehbehinderten
PS 2 Std. nach Ankündigung | Boldt/Erne |
| 52 | Zum Erwerb sozialer Verhaltensformen bei Sehgeschädigten
Ü (1. Semesterhälfte) 2 Std. nach Ankündigung | Thimm |
| 53 | Spezielle Inhalte des Gemeinschaftskundeunterrichts an Blinden- und Sehbehindertenschulen
Ü (2. Semesterhälfte) 2 Std. nach Ankündigung | Thimm |
| 53a | Grundfragen des Sozialrechts für Blinde und Sehbehinderte | Thimm |
| 54 | Übungen zur Diagnostik sehgeschädigter Kinder
Ü 2 Std. n. V., Augenklinik d. Städt. Krankenanstalten Dortmund | Boldt/Ullrich/
Kleinhaus (in Zusammenarbeit mit der Sonderpäd. Beratungsstelle) |
| 55 | Lehr- und Arbeitsmittel für den Blindenunterricht
Ü n. V., Blindenanstalt Soest | Strehle |
| 56 | Kolloquium für Diplomanden (persönliche Anmeldung erforderlich)
K n. V. | Boldt |
| 57 | Didaktikum an Blindenschulen
1 Woche (nach Ankündigung) | Boldt/Schauerte/Jacobs und Mitarbeiter |
| 58 | Blockpraktikum an Blindenschulen
4 Wochen (nach Ankündigung) | Boldt/Schauerte/Jacobs und Mitarbeiter |

Sehbehindertenpädagogik

- | | | |
|---|---|-------------------------|
| — | Das Selbst- und Weltverständnis sehgeschädigter Kinder und Jugendlicher als pädagogisches Problem
VÜ (1. Semesterhälfte) 2 Std., nach Ankündigung | Boldt |
| — | Spezielle Probleme der Mehrfachbehinderten an Blinden- und Sehbehindertenschulen
VÜ (2. Semesterhälfte, auch für Diplomanden) 2 Std., nach Ankündigung | Boldt/Benkmann/
Pohl |

- | | | |
|-----|---|---|
| — | SehSchädigung und soziale Rolle
VÜ (auch für Diplomanden) 2 Std., nach Ankündigung | Thimm |
| — | Die Berufsvorbereitung Sehgeschädigter
VÜ 2 Std., nach Ankündigung | Jacobs |
| 59 | Der programmierte Unterricht als Realisationsmöglichkeit
sehbehindertepädagogischer Prinzipien
S (2. Semesterhälfte) 2 Std., nach Ankündigung | Boldt
und Mitarbeiter |
| 60 | Grundprobleme der Hauptschuldidaktik an Sehbehinderten-
schulen. — Dargestellt am Beispiel des Deutsch- und
Erdkundeunterrichts
S 2 Std., nach Ankündigung | Schauerte |
| — | Zur Grundlegung einer Theorie der Blinden-
und Sehbehindertepädagogik
PS (1. Semesterhälfte) 2 Std., nach Ankündigung | Schauerte |
| — | Einführung in die Grundprobleme des programmierten
Unterrichts bei Blinden und Sehbehinderten
PS 2 Std., nach Ankündigung | Boldt/Erne |
| — | Zum Erwerb sozialer Verhaltensformen bei Sehgeschädigten
Ü (1. Semesterhälfte) 2 Std., nach Ankündigung | Thimm |
| — | Spezielle Inhalte des Gemeinschaftskundeunterrichts
an Blinden- und Sehbehindertenschulen
Ü (2. Semesterhälfte) 2 Std., nach Ankündigung | Thimm |
| 61 | Zur Praxis der Seherziehung in der Sehbehindertenschule
Ü 2 Std., n. V. | van der Kleij |
| 61a | Grundfragen des Sozialrechts für Blinde und Sehbehinderte | Thimm |
| — | Übungen zur Diagnostik sehgeschädigter Kinder
Ü 2 Std., n. V., Augenklinik
d. Städt. Krankenanst. Dortmund | Boldt/Ullrich/
Kleinans (in Zu-
sammenarbeit mit der
Sonderpäd. Beratungsstelle) |
| 62 | Lehr- und Arbeitsmittel für den Sehbehindertenunterricht
Ü n. V. | N. N. |
| — | Kolloquium für Diplomanden
(persönliche Anmeldung erforderlich)
K n. V. | Boldt |
| 63 | Didaktikum an Sehbehindertenschulen
1 Woche (nach Ankündigung) | Boldt/Schauerte/
Thimm u. Mitarbeiter |
| 64 | Blockpraktikum an Sehbehindertenschulen
4 Wochen (nach Ankündigung) | Boldt/Schauerte/
Thimm u. Mitarbeiter |

Körperbehindertenpädagogik

- | | | |
|----|--|--|
| 65 | Theorie und praktische Durchführung des Erstleseunterrichts bei körperbehinderten Schulanfängern
VÜ 2 Std., n. V. | Wolfgang u. N. N. |
| 66 | Inhalt und Praxis einer Früherziehung körperbehinderter Kinder im Elternhaus und Sonderkindergarten
VÜ Mi 9–11 | Wolfgang |
| — | Grundfragen des BSHG für Lehrer an Schulen für Geistigbehinderte, Körperbehinderte und Erziehungshilfe
VÜ Di 11–13, 14 tgl. | Buschmeyer |
| 67 | Kriterien der Schulreife bei körperbehinderten Kindern
S Mi 11–13 | Wolfgang |
| 68 | Unterrichtsprogramm und technische Hilfen für den Individualunterricht bei Körperbehinderten
PS Do 11–13 | Wolfgang
und Micheelsen |
| 69 | Schreibunterricht und Schreibhilfen in der Schule für Körperbehinderte
PS 2 Std., n. V. | N. N. |
| 70 | Pädagogisch-psychologische Diagnostik bei körperbehinderten Kindern
Ü 2 Std., n. V. | Wolfgang/
Benkmann |
| 71 | Praxis der Sprachtherapie bei zerebral gelähmten Kindern
Ü Do 9–11 | Wolfgang/
Goldschmidt |
| 72 | Praxis der Teambberatung
Ü n. V., Schule für Körperbehinderte,
DO-Mengede | Wolfgang/Deutschmann/
Feldkamp/Goldschmidt/
Micheelsen |
| 73 | Medizinische und krankengymnastische Grundlagen der Sprachtherapie bei Zerebralparetikern
Ü 2 Std., n. V. | Feldkamp/
Träger |
| 74 | Leibeserziehung bei Körperbehinderten
Ü 2 Std., n. V. | N. N. |
| 75 | Kolloquium über Forschungsarbeiten
K n. V. | Wolfgang u. Assistent |
| 76 | Didaktikum an Schulen für Körperbehinderte
1 Woche, nach Ankündigung | Wolfgang
u. Mitarbeiter |
| 77 | Blockpraktikum an Schulen für Körperbehinderte und Krankenhausschulen
4 Wochen, nach Ankündigung | Wolfgang
u. Mitarbeiter |

Sprachenheilpädagogik

- | | | |
|----|--|----------------------------|
| 78 | Frühbehandlung bei verzögerter Sprachentwicklung
VÜ 2 Std., n. V. | Wolfgang |
| 79 | Praxis der Sprachheilbehandlung
VÜ 2 Std., n. V. | Wallrabenstein |
| 80 | Theorie und Praxis der Stotterertherapie
VÜ 1 Std., n. V. | Holtz |
| 81 | Die Schule für Sprachgeschädigte — ihre erzieherischen
und therapeutischen Aufgaben
VÜ 2 Std., n. V. | Kipp |
| 82 | Therapie der Sprech- und Sprachstörungen bei lernbehinderten
und geistigbehinderten Kindern
VÜ 2 Std., n. V. | N. N. |
| 83 | Einführung in die Sprachheilpädagogik
Ü 2 Std., n. V. | Kühn |
| 84 | Didaktikum an Schulen für Sprachgeschädigte
und Sprachheilheimen
1 Woche, nach Ankündigung | Wolfgang
u. Mitarbeiter |
| 85 | Praktikum an Schulen für Sprachgeschädigte
und Sprachheilheimen
4 Wochen, nach Ankündigung | Wolfgang
u. Mitarbeiter |

Sonderpädagogische Psychologie

- | | | |
|----|--|---------------|
| 86 | Einführung in die Sonderpädagogische Psychologie III
V Fr 11—13 | Piel |
| 87 | Einführung in die sonderpädagogisch-psychologische Diagnostik
V Fr 9—11 | Horn |
| 88 | Beiträge zur Motivationspsychologie
VS 2 Std., n. V. | Hartke |
| 89 | Psychologische Probleme der Lese- und Schreibschwäche
S Do 14—16 | Piel |
| 90 | Zur allgemeinen Ätiologie von Behinderungen
S Do 16—18 | Piel/Kornmann |
| 91 | Psychologie der Körperbehinderten III
S Do 14—16 | Horn |
| 92 | Psychologie der Sehgeschädigten III
S Mi 16—18 | Horn |
| 93 | Psychologie des erziehungsschwierigen Kindes
S 2 Std., n. V. | Malhotra |

- | | | |
|----|--|---|
| 94 | Psychologische Probleme der Früherfassung von Sonderschülern
S 2 Std., n. V. | Kornmann |
| 95 | Neuere Forschungsergebnisse zur Lernorganisation und Unterrichtstechnologie
S Fr 14—16 | Moog |
| 96 | Lern- und denkpsychologische Befunde bei Intelligenzgeschädigten
S 2 Std., n. V. | Kornmann/
S. Moog |
| 97 | Psychodiagnostisches Praktikum I (in Gruppen)
Ü Mi 14—16, Wehrhahnschule, Zillerschule | Piel/Horn
u. Mitarbeiter |
| 98 | Psychodiagnostisches Praktikum II (in Gruppen)
Ü Mi 14—16 | Piel/Horn/Kohl/
Malhotra u. Mitarbeiter |
| — | Übungen zur Diagnostik sehgeschädigter Kinder
Ü Mi 11—13, Augenklinik d. Städt. Krankenanstalten Dortmund | Boldt/Ullrich/
Kleinhaus (in Zusammen-
arbeit mit der Sonderpäd. Beratungsstelle) |
| 99 | Psychologisches Kolloquium für Diplomanden
K Do 18—20 (nach Voranmeldung) | Piel
u. Mitarbeiter |

Medizinische Fächer

- | | | |
|-----|--|----------|
| 100 | Medizinische Grundfragen für Lehrer an Schulen für Lernbehinderte, Geistigbehinderte und Erziehungshilfe
V Di 15—17, Westf. Landeskrankenhaus für Psychiatrie, Dortmund-Aplerbeck | Hundt |
| 101 | Medizinische Grundfragen für Lehrer an Schulen für Lernbehinderte, Geistigbehinderte und Erziehungshilfe und mit Berücksichtigung der Kinder- und Jugendpsychiatrie
V Di 15—17, Jugendpsychiatrisches Institut, Essen, Papestr. 1 | Förster |
| 102 | Medizinische Grundfragen für Lehrer an Schulen für Lernbehinderte, Geistigbehinderte und Erziehungshilfe und mit Berücksichtigung der Kinder- und Jugendpsychiatrie
V Di 15—17 | Happel |
| 103 | Spezielle medizinische Probleme bei Geistigbehinderten
V 14tgl. 3 Std., Kinderheilstätte Nordkirchen | Marx |
| 104 | Orthopädie des Kindes- und Jugendalters (mit klinischen Demonstrationen)
V Di 14—16 | Muthmann |
| 105 | Medizinische Grundfragen der Sprachtherapie II
V Mo 15.30—17 | Bauer |
| 106 | Bau und Funktion des Sprechorgans
V Mo 14.30—15.15 | Eckel |

- | | | |
|-----|--|---|
| 107 | Medizinische Rehabilitation und Sozialmedizin
(für Körperbehindertenlehrer)
V 1 Std., n. V. | Paul |
| 108 | Aufbau und Funktion des Zentralnervensystems
V Di 16—18 | Ulbricht |
| 109 | Pathologie des Sehorgans
VÜ 1 Std., n. Ankündigung,
Augenklinik d. Städt. Krankenanstalten Dortmund | Ullerich/Kleinhans |
| 110 | Anatomie und Physiologie des Sehorgans —
Untersuchungsmethoden
VÜ 1 Std., n. Ankündigung,
Augenklinik d. Städt. Krankenanstalten Dortmund | Ullerich/Kleinhans |
| 111 | Orthopädische Hilfen für Körperbehinderte
VÜ 2 Std., n. V. | Kuhn
u. Mitarbeiter |
| — | Übungen zur Diagnostik sehgeschädigter Kinder
Ü 2 Std., n. V.
Augenklinik d. Städt. Krankenanstalten Dortmund | Ullerich/Kleinhans/
Boldt (in Zu-
sammenarbeit
m. d. Sonderpäd. Beratungsstelle) |

Musische Erziehung

- | | | |
|-----|---|--------------------|
| 112 | Ansätze einer bildnerischen Erziehung bei Sonderschülern
auf der Grundlage der allgemeinen Kunsterziehung
V Fr 14—14.45 | Tönne |
| 113 | Voraussetzungen für den Unterricht im Fach Musik
in Sonderschulen
V Fr 14.15—15 | Probst |
| 114 | Kritisches Seminar zur Didaktik der bildnerischen
Erziehung an Lernbehindertenschulen
S Fr 14.45—15.30 | Kampmann/
Tönne |
| 115 | Erziehung von Sonderschülern zur Kunst durch Bild-
betrachtung und ergänzende Gestaltungsübungen
Ü Fr 15.30—16.30 | Tönne |
| 116 | Neue Möglichkeiten der Formgebung mit Sperrholz
bei Sonderschülern
Ü Fr 16.45—18, Wehrhahnschule | Tönne |
| 117 | Übung zur Musikalitätsprüfung bei Lernbehinderten
Ü Fr 15.15—16.45 | Probst |
| 118 | Musik der Zeit im Unterricht mit Lernbehinderten
Ü Fr 16.45—18 | Probst |
| 119 | Einführung in das Musikhören
Ü Mo 10.45—12.15 | Bloch |

- | | | |
|-----|--|---------------|
| 120 | Technisches Werken in der Oberstufe der Schule für Lernbehinderte
Ü Do 16–17.30, Wehrhahnschule | Duismann |
| 121 | Übungen zum hauswirtschaftlichen Unterricht bei Lernbehinderten
Ü Fr n. V., Berufsschule Dorstfeld, Wilhelmsplatz 4 | Leguis |
| 122 | Bildnerische Übungen in der Unterstufe der Schule für Lernbehinderte
Ü Do 15–16, Wehrhahnschule | Koch-Vasen |
| 123 | Bildnerische Arbeitsverfahren zur Förderung der Kreativität
Ü n. V. | Reiser |
| 124 | Bildnerisches Gestalten bei Sehbehinderten
Ü n. V. | Bernau/Krüger |
| 125 | Kindgemäße Leibeserziehung bei Lernbehinderten
Ü Fr 13–15 | Evers |
| 126 | Aufgabenanalysen und Aufgabenreihen für den bildnerischen Unterricht in der Schule für Lernbehinderte
Ü Mo 16–17.30 | Klein |
| 127 | Musikerziehung bei Blinden und Sehbehinderten
Ü n. V., Wochenendtagung Düren | Neuhäuser |
| 128 | Leibeserziehung bei Blinden
Ü n. V., Wochenendtagung Düren | Piesker |
| 129 | Leibeserziehung bei Sehbehinderten
Ü n. V., Wochenendtagung Duisburg | Bätz |
| 130 | Orchester- und Musizierkreis für europäische Folklore
n. V. | Probst |
| 131 | Liederarbeitung in Form einer offenen Singstunde
Mi 13–14.30 | Bloch |

Sonstiges

- | | | |
|-----|--|--|
| 132 | Einzelfragen zum Schulrecht für Sonderschullehrer
V n. V. | Wittmann |
| 133 | Einführung in die Statistik
Ü Do n. V. | Moog |
| 134 | Parametrische und parameterfreie Methoden der Statistik (Teilnahme nur nach Besuch der Einführungsübung möglich)
Ü Do 18–20 | Moog |
| 135 | Anleitung zu wissenschaftlichen Arbeiten
n. V. | Benkmann, Beschel,
Boldt, Horn, Langenohl,
Piel, Pohl, Probst,
Reinartz, Tönne, Wolkart |

Übersichtsplan

Zeit	Montag	Dienstag	Mittwoch
9.00–10.00	1 Beschel	10 Langenohl 33 Benkmann/Werner 35 N. N.	18 Reinartz/Langenohl/ Pohl/Spiekers und Unterrichtsbeauftragte 66 Wolfgart
10.00–11.00	1 Beschel	10 Langenohl 33 Benkmann/Werner 35 N. N. 40 Benkmann	18 Reinartz/Langenohl/ Pohl/Spiekers und Unterrichtsbeauftragte 66 Wolfgart
11.00–12.00	3 Beschel 119 Bloch	11 Pohl 26 Buschmeyer 40 Benkmann	15 Langenohl 17 Langenohl 67 Wolfgart
12.00–13.00	3 Beschel 119 Bloch	12 Langenohl 26 Buschmeyer 30 Benkmann	13 Henrichs 15 Langenohl 17 Langenohl 67 Wolfgart
13.00–14.00			131 Bloch
14.00–15.00	4 Beschel 106 Eckel	104 Muthmann	7 Gerth 97 Piel/Horn u. Mitarbeiter 98 Piel/Horn/Kohl/ Malhotra und Mitarbeiter 131 Bloch
15.00–16.00	4 Beschel 105 Bauer 106 Eckel	100 Hundt 101 Förster 102 Happel 104 Muthmann	7 Gerth 97 Piel/Horn u. Mitarbeiter 98 Piel/Horn/Kohl/ Malhotra und Mitarbeiter

Übersichtsplan

Zeit	Montag	Dienstag	Mittwoch
16.00—17.00	105 Bauer 126 Klein	32 Benkmann/Deutschmann u. Mitarbeiter 34 Benkmann/Mauersberger 100 Hundt 101 Förster 102 Happel 108 Ulbricht	8 Beschel 92 Horn
17.00—18.00	126 Klein	32 Benkmann/Deutschmann u. Mitarbeiter 34 Benkmann/Mauersberger 108 Ulbricht	8 Beschel 92 Horn
18.00—19.00			6 Beschel 99 Piel/Horn/Boldt/Ullerich/Kleinhans
19.00—20.00			6 Beschel 99 Piel/Horn/Boldt/Ullerich/Kleinhans

Übersichtsplan

Zeit	Donnerstag	Freitag	Samstag
8.00— 9.00	9 Reinartz		
9.00—10.00	9 Reinartz 36 Benkmann/ Buchkremer 39 Holtz 71 Wolfgart/ Goldschmidt	87 Horn	
10.00—11.00	16 Reinartz 36 Benkmann/ Buchkremer 39 Holtz 71 Wolfgart/ Goldschmidt	87 Horn	
11.00—12.00	14 Reinartz 15 Langenohl 20 Pohl 68 Wolfgart/Micheelsen	86 Piel	
12.00—13.00	14 Reinartz 15 Langenohl 20 Pohl 68 Wolfgart/Micheelsen	86 Piel	
13.00—14.00		125 Evers	
14.00—15.00	89 Piel 91 Horn	37 N. N. 95 Moog 112 Tönne 113 Probst 114 Kampmann/Tönne 125 Evers	
15.00—16.00	89 Piel 91 Horn 122 Koch-Vasen	37 N. N. 95 Moog 114 Kampmann/Tönne 115 Tönne 117 Probst	

Übersichtsplan

Zeit	Donnerstag	Freitag	Samstag
16.00—17.00	2 Beschel 25 Reinartz 90 Piel/Kornmann 120 Duisman	115 Tönne 116 Tönne 117 Probst 118 Probst	
17.00—18.00	2 Beschel 25 Reinartz 90 Piel/Kornmann 120 Duisman	116 Tönne 118 Probst	
18.00—19.00	5 Beschel 134 Moog		
19.00—20.00	5 Beschel 134 Moog		

NAMENREGISTER

- Ackermann 212
 Achilles 58, 213, 221
 Adolphs 24, 46, 129, 130,
 133, 134
 Aengenvoort 53, 195
 Ahlers 27
 Albers 54, 174, 187
 Alt 36, 71, 99, 100, 101,
 111, 112
 Anholt 151
 Ankel 48, 143
 Ant 43, 71, 94, 106, 107,
 108, 109, 110
 Arends 60
 Arenz 128
 Arning
 v. Arz 54, 175, 192
 Bachmann 70
 Badura 172
 Bäcker 53, 185
 Bätz 250
 Bahrenberg 49, 131, 144,
 145
 Balzer 48, 133, 142
 Baltzer 54, 174, 181
 Barkat 172
 Barnikol 51, 174, 181
 Bartholomé 36, 70, 87, 88,
 89, 106, 107, 111, 112
 Bauer, G. 43, 69
 Bauer, H. 49, 130, 138
 Bauer, H. H. 59, 248
 Bauer-Kayatz 51, 174, 181
 Baumann 24, 67
 Becker 227
 Becker, G. 46, 130, 134, 153
 Becker, H. 43
 Becker, H. H. 36, 69, 73,
 74, 76, 106, 108, 109, 112
 Becker, Hu. 173
 Beckmann, L. 54, 65, 175,
 190
 Beermann 45, 73, 74, 108
 Beiler 36, 71, 93, 94, 95,
 106, 107, 108, 109, 111,
 112
 Belke 57, 213
 Bellinger 55, 213, 219
 Benkmann, K. H. 24, 59,
 238, 239, 241, 242, 243,
 244, 246, 250
 Bergmann G. 36, 71, 91,
 106, 107, 109, 111, 112
 Bernau 250
 Bernhard 213
 Bernstein 127
 Beschel 24, 59, 238, 240, 250
 Bethlehem 25, 55, 211, 213,
 215, 216
 Bideau 53
 Biehl 140
 Bielke 128
 Binder-Krauthoff 24, 54,
 173, 179
 Binnenbruck 128
 Birke, E. 46, 131, 143, 144
 Birkenfeld 25, 46, 127,
 129, 131
 Birker 142
 Bitterlich 172
 Blechmann 48, 143
 Bloch 249, 150
 Block 71
 Blome 69
 Bloß, Ch. 69
 Bloth 46
 Blumenthal 172
 Bodensieck 55, 213, 220,
 221
 Boecker 127
 Boeckler 237
 Boege 184
 Böhlmann 49, 132, 148
 de Boer 55, 212, 213, 217
 Börnke 173
 Börsch 127
 Börste 238
 Böse 172
 Bohnenkamp 57
 Boldt, W. 25, 59, 237, 239,
 241, 242, 243, 244, 245,
 248, 249, 250
 Bosch, D. 36, 69, 75, 76,
 106, 107, 108, 111, 112
 Boteram 54, 173, 178
 Boueke 36, 70, 83, 84, 107,
 108, 110
 Bracht 43, 55, 70, 79, 109,
 110, 175, 197
 Bräuer 43, 106, 107, 109,
 110, 111
 Bräunlich 214
 Brake 155
 Brand, G. 24
 Brand, R. 239
 Braun, P. 51, 174, 181, 182
 Braun, W. 129
 Breilmann 191
 Bremer 132, 153
 Bresser 27
 Breuer, K. 54, 69, 77,
 78, 173
 Brinker 175
 Brinkmann 41, 43, 69, 76,
 83, 194, 196, 239
 Brinkwirth 26, 27, 67
 Brix 46, 131, 139, 140
 Bröcker 46, 129, 130, 136
 Brosk 171
 Brüggemann, W. 36, 70,
 81, 88, 111, 112
 Brün 227
 Brüne, W. 36, 43, 69, 74,
 77, 78, 106, 107, 109,
 110, 111, 112, 216
 Buchholz H. 36, 71, 99,
 100, 101, 106, 107, 109,
 111, 112
 Budde 69
 Buchkremer 62, 243
 Buchwald 239
 Burg 67
 Busch, O. 46
 Buschmann 65
 Buschmeyer 60, 242, 246
 Bussiek 49, 130
 Butschkau 67
 Cabrera-Rivas 155
 Canavan 42, 70, 86
 v. Chamier 193
 Chlost 171, 175
 Claßen 194, 195
 Claus 128
 Clausing 140
 Cloer 45, 74, 109
 Coenen 196
 Cordes 54, 174, 186
 Corinth 173
 Cox 46, 148
 Daalman 67
 Dabrinkhaus 196
 Dahmen 71
 Dammermann 241
 Danneel 49, 132, 148
 Dannert 212
 Darius 43, 72
 Dege 36, 68, 71, 90, 108,
 109, 110
 Dehler 155
 Demmer 129
 Deuter 153
 Deutschmann 239, 242, 246
 Dey 237
 Dickopp 51, 175, 176
 Dietmann 58, 213
 Dietzel 66

- Dittrich 36, 71, 102, 103,
104, 105, 111
- Dmoch 237
- Dömpke 196, 197
- Döring, P. 46
- Dohm 155
- Dormanns 48, 145
- Dorndorf 37, 67, 69, 77, 78,
106, 107, 109, 110, 113
- Drape 56, 214, 222
- Drescher 56, 108, 213, 218
- Dreuer 54
- Drücke 37, 71, 96, 97, 106
- Düsterloh 37, 71, 90, 106,
107, 108, 111
- Duismann 250
- Dusil 188, 189
- Dussa 214
- Eckel 60, 248
- Eckert 135
- Endruschat 26
- Enninger 24, 25, 51, 174,
183, 184
- Erbe 43, 72, 102, 103, 104
- Erben, W. 56, 214, 225
- Erne 62, 239, 244, 245
- Esterhues 37, 70, 87, 88,
89, 111, 112, 113
- Evers, F. 37, 68, 71, 102,
103, 104, 105, 108, 109, 250
- Faber 27
- Farnan 48, 133, 141, 142
- Feigl 196
- Feldens 50
- Feldkamp 246
- Ferdinand 37, 69, 77, 78,
106, 107, 109, 111
- Fiedler 140
- Figge 40, 67, 74, 89, 111
- Fink 184
- Finning 214
- Firlus 131
- Fischer 181, 182
- Fischer, G. 67
- Fischer, H. 51, 67, 70
- Fischer, H. D. 58, 213
- Fleck 128
- Flessau 41, 75, 112
- Floer 43, 71, 91, 109
- Förster 60, 248
- Foot 41, 86, 87, 108, 113
- Frank 214
- Franken 186
- Freitag 26
- Freyhoff 25, 37, 65, 68, 69,
76, 108, 109, 111, 112
- Fricke 103
- Frickenstein 213
- Frings 41
- Fromberger 40, 75, 106,
109
- Füsser 53
- Garske, U. 37, 71, 102,
103, 104, 105, 107, 111
- Gebhard 97
- Geers 43, 71, 90, 107, 108,
109
- Geiger 54, 174, 182
- Geiler 131
- Geis 48, 138, 139
- Gentrop 70
- Gerlach 69
- Gerth, F. J. 61, 238, 240
- Geschwender 37, 71, 102,
103, 105, 106, 111
- Gethmann 54, 173, 179
- Gibas
- Gierlich 48, 153
- Gilbert 56, 214, 222
- Gillmann 50
- Glaeser, G. 66
- Gläser 26
- Glaser 24, 51, 174, 185, 186
- Glave 131
- Glörfeld
- Glowka 26
- Gockel 196
- Goebel 43, 69, 70, 88,
89, 108
- Göbels, H. 51, 173, 176,
177
- Gödersmann 171
- Görner, F. 72
- Goldschmidt 62, 239, 246
- Goppelsröder 149, 150
- Gorki 37, 71, 90, 106, 108,
109, 111, 112
- Gottwald, A. 60, 244
- Grabowski 239
- Gramm, A. 54, 174, 188,
189, 191
- Grebe 65
- de Greif 67
- Grimm 71
- Grimpe 65
- Grocholl 56, 224
- Gröl 224
- Groß 69, 140
- Große 65
- Grote 171
- Grütters 37, 70, 82, 108,
109, 110, 111
- Grunewald 43, 69
- Günther, H. J. 42, 71, 94,
95, 106, 107, 108, 109, 110
- Gundlach 25, 37, 65, 71,
99, 100, 108, 109, 113
- Guß 49, 130, 135, 136
- Gussmann 58, 214, 223
- Haag 41, 85, 107, 108, 112
- Haas, W. 51, 174, 185
- Haberer 172
- Hackert 27
- Hackstein 128
- v. Hagen 46, 132, 133, 135,
147, 148
- Haller 37, 70, 83, 84, 106,
107, 108, 109
- Hammelrath 128, 135
- Hammelsbeck 57, 215
- Handke 26
- Haneis 213
- Hantsche 49, 131, 143, 144
- Happel 248
- Hardt 37, 71
- Hartke, F. 37, 69, 77, 78,
106, 107, 113, 247
- Hartlef 241
- Hartmann 38, 70, 82, 83,
107, 109, 112
- Hartwig 65
- Haslbeck 173
- Haueis 58
- Hausbei 127
- Hauser 133
- Hautkappe 145
- Hecht 27
- Heeks-Bogges 54, 175,
192
- Heermann 41
- Hegemann 237
- Heid, H. 135
- Heiland 38, 69, 73, 74,
106, 107, 108
- Heilmann 38, 70, 79, 112,
113
- Hein 211
- Heinrichs 51, 194, 195
- Heinrichs, M. 172
- Heintze 237
- Heisig, G. 58, 193
- Heising 172

NAMENREGISTER

- Heitfeld-White 54, 174,
183, 184
- Helming, H. 55
- Henrichs 60, 241
- Henschke 152
- Hensel 24, 67
- Hentschke 155
- Herbig 60
- Hertel 172
- Herz 175
- Heuer 67, 70, 85, 86, 87,
108, 109, 111, 113
- Heuer, A. 211, 212
- Heuer, H. 38
- Hilpisch 128
- Hildebrand, G. K. 24, 42,
68, 69, 75, 76, 107, 108
- Hinninghofen 149, 150
- Hirsch 68
- Hischer 24, 51, 173, 177,
178
- Höffe 38, 70, 83, 84, 85,
106, 107, 109, 111
- Hoepgen 68
- Hofschen 58, 214, 225
- Holfort 49, 130, 135, 136
- Holthoff 48, 129, 134
- Holtz 239, 243, 247
- Hommen 127, 128
- Hompesch 40, 75, 76, 94,
108, 111
- Honig, E. 38, 69, 75, 76,
111, 112
- Horn, Ha. 59, 73, 107,
238, 247, 248, 250
- Horn, He. 56, 213, 215, 217
- Horning 72
- Hosse 26
- Hübner 46, 131
- Hübner 41, 82, 108
- Hüls, H. 66
- Hülsenbeck 212
- Hülsenbusch
- Hülshoff, R. 38, 69, 72, 73,
74, 108, 109, 111, 112
- Hundt, H. 60, 248
- Hunscheidt 104
- Ibach 225
- Immenroth 42, 72, 98,
99, 107
- Israel 24, 27, 56, 83, 108,
213, 219
- Ittner 171
- Ivanescu 197
- Jacobs, F. 56, 213, 218
- Jacobs, K. 61, 239, 243,
244, 245
- Jacobsen 26, 27
- Jaeger 174
- Jaegermann 214
- Jaeschke 27, 47, 130, 137,
138, 139
- Jahnel 237
- Jankowiak 128
- Jörg, T. 58, 219
- John, A. 41, 95, 96, 110
- Jolk 50, 130, 139
- Joosten 191
- Jordan 71
- Joraslafsky 27
- Jost 67
- Joussen, A. 38, 70, 81, 82,
106, 108, 109
- Jungthon 132
- Junker 101, 112
- Kabel 41, 81, 109
- Kaiser 50, 131, 140
- Kalthof 67
- Kaminski 53, 71, 188
- Kamper 132
- Kamphaus 127
- Kampmann, L. 38, 71, 97,
108, 111, 113, 249
- Kappe, D. 56, 80, 106, 213,
215, 217
- Kauermann 213
- Kaufmann 128
- Kaute 132
- Kauther 72
- Keifler 65
- Keinemann 57, 213, 221
- Kellermann 49, 131, 133,
141, 143
- Kerkewitz 127
- Kerkhoff 62
- Kerner 27
- Kersberg 56, 212, 213, 221
- Kessler 26
- Kessner 171
- Kesting 65
- Kettrup 41
- Ketzler 106
- Kenning 103, 104
- Kilian 57, 214
- Killert-Nell 54, 174, 181,
182, 183
- Kipp 247
- Kirchhoff, G. 24, 38, 70,
84, 88, 89, 106, 108,
109, 111, 113
- Kirchhoff, U. 43
- Kissner 212
- Klauffke 47, 132, 152, 153
- van der Kleij 245
- Klein 131
- Klein, A. 43, 70, 84, 250
- Klein, P. 43, 71, 92, 107,
108, 110, 112, 113
- Klein, Th. 172
- Klein-Braley 49, 133, 141,
142, 143
- Kleinenkuhnen 69
- Kleinhans 60, 244, 245,
248, 249
- Klerx 212
- Kloppert 76
- Kloss 81
- Klotz 71
- Kluge, W. 56, 85, 108,
213, 219
- Kluger 38, 69, 96, 106,
107, 111, 113
- Knaup 55, 176
- Knötzsch 214
- Knuff 58, 214, 227, 228
- Koch, A. 41, 46
- Koch, N. 27, 38, 70, 79, 92,
107, 108, 109
- Koch, O. 38, 71, 106, 108,
109, 110, 111, 112, 113
- Koch-Vasen 250
- Koch, W. 26
- Kochner 172
- Köhne 238
- Köhnen 127
- Königer 104, 105
- Körntgen 172
- Koesling 130
- Kohl, G. 60, 248
- Kohn 51, 175, 192, 193
- Kohnle 51, 175, 194, 195
- Koll, H. 44, 69, 73, 74,
111, 112
- Konecki
- Konopatzki 54, 173, 182
- Konrad 24, 44, 69, 75, 76,
110, 112, 155
- Kopras 127
- Kornmann 61, 238, 247,
248
- Koschmieder 70
- Kortmann 25, 26
- Krah 213

NAMENREGISTER

- Kraß 196
 Krähling
 Krämer 151
 Krause, H. 71
 Krause, S. 42, 83, 85, 107,
 108, 109, 111, 112, 113
 Kremers, H. 24, 47, 130,
 138, 139
 Kretzler 44, 70, 83, 106
 Krohmann 38, 69, 75, 76,
 107, 109, 110, 111
 Kromp, H. 39, 72, 100, 101,
 106, 107, 112, 113
 Krüger 24, 250
 Kruse 140, 149
 Kudera 39, 69, 80, 81, 107,
 108, 110
 Kuebart 54, 174, 184
 Kuhn 249
 Kühn 247
 Kürschner 212
 Kummetz 71
- Laakmann 128
 Lachmann, G. 65
 Lammers 104
 Lampe 58, 213
 Lange, F. 50, 133, 139
 Lange, G. 47, 130
 Langenohl, H. 27, 59, 238,
 240, 241, 242, 243, 250
 Langensiepen 47, 132, 152,
 153
 Laske 128
 Lebbe, R. 66
 Lehmann 27, 50, 65
 Lenk 193
 Lenze 172, 197
 Leppke 27
 Lequis 250
 Lewejohann 51, 195, 196
 Liedtke, G. 54, 175, 188,
 189
 Liesner 193
 Limper 46
 Lindemann 71
 Löcherbach 127, 128, 129
 Lohe 44, 70, 89, 106, 107
 Lohmar 47, 131, 137
 Lorenz 68
 Lucker 25, 51, 171, 173, 178
 Ludewig 238
 Ludorf 41, 102, 110
 Lüke, M. 52, 174, 189, 190
 Luke 211
- Lukowski, D. 58, 213, 216,
 217
 Luntowski 41, 88, 108
- Malhotra, M. K. 135, 136,
 247, 248
 v. Mallinckrodt 39, 70, 81,
 82, 108, 109, 111,
 112, 113
 Malmendier, N. 54, 174, 187
 Mareck 94, 111
 Marny 95
 Marold 212
 Marona 155
 Marx 60, 248
 Masendorf 61, 238
 Materna 69
 Mauersberger 242
 May 175
 Meffert 57, 213, 221
 Meier 196
 Meier, M. 212
 Meis, R. 47, 128, 130, 135,
 136
 Menke 129
 Menning, W. 47, 132, 149,
 150
 Menzel 41, 46
 Mertin, F. 65
 Mesters 27
 v. Meszöly 50
 Mettlach 41, 95, 107, 108
 Metzke 47, 132, 147
 Meya 53
 Meyer zu Düttingdorf 55,
 174
 Michaeli 25, 26
 Micheelsen 62, 239, 246
 Michel 45, 76, 111
 Michels 212
 Mieroff 213
 Mietzel 47, 130, 135, 136
 Mihm 47, 131, 134, 140
 Moog 24, 61, 238, 248, 250
 Morgenstern 151
 Motté 44, 70, 84, 112
 Muscheid 97
 Musters, A. 68
 Muth, J. 47, 130, 134
 Müller 214
 Müller, Ch. 69
 Müller, G. 66
 Müller, H. 70, 71, 89, 93,
 94, 95, 107, 108, 109
- Müller, Ha. 44
 Müller, He. 175
 Müller, Ho. 44
 Müller, R. 56, 106, 213,
 214, 216, 217
 Müller-Westing 130
 Muthmann, D. 60, 248
- Nagelsmeier 239
 Nau, H. W. 24, 44, 69, 74,
 113
 Neuhäuser 250
 Niekämper 72
 Niemeyer 50, 132, 155
 Nienierza 27
 Nierhaus, F. 56, 213, 215,
 217
 Nippel, I. 56, 212, 214,
 225, 226
 Nobbe 71
 Noelle 227
 Nohr 173
 Nolte 213
- Obendiek 57, 213, 220
 Oehl 39
 Oehler 24, 172
 Olesch 171
 Oswald, P. 39, 69, 73, 74,
 111, 112, 113
 Otting 27
 Otto, E. 42, 77, 78, 113
 Otto, G. 212
 Otto, M. 26
 Overmeyer 97
- Paduch 171, 172, 173
 Palzkill 52, 172, 174, 175,
 187
 Paul 61, 249
 Perlick 46, 68
 Perschmann, T. 66
 Peters, H. 55, 174, 183, 184
 Peters, I. 50, 214
 Petersen 67
 Pfaff, K. 25, 39, 69, 79, 80,
 107, 108, 111, 112, 113
 Piel, W. 59, 247, 248, 250
 Pieper, H. 128
 Pieper, J. 53, 178, 179
 Piesker 250
 Platte, H. 44, 58, 69, 80,
 110, 218
 Pohl, R. 59, 151, 238, 240,
 241, 242, 243, 244, 250

NAMENREGISTER

- Pradel, K. 67
 Presler 44, 70, 83, 109
 Preuß, B. 128
 Preuß, H. 39, 70, 83, 84,
 107, 111, 112
 Preyer, K. 55, 173, 176
 Pricking 175
 Probst, W. 59, 249, 250
 Prochnow 172
 Przysiecki 174
 Psaar 39, 70, 83, 84, 85,
 106, 110
 Pukies 65
 Puschmann 24
 Pustmüller, W. 65
 Pütt 54, 173, 177
 Püttmann, J. 52, 173, 175,
 176
 Pütz, W. 55, 175, 194

 Quandt 50, 131, 144
 Quednau 155
 Quentin 212

 Raebiger, Ch. 57, 92, 214,
 222, 223
 Rappinger, E. 54, 174, 190
 Rasch, H. 39, 72, 98,
 Rasch, J. 50, 131, 145
 Raskop 39, 69, 80, 108,
 109, 110, 112, 113
 Raupach 211
 Redeker 72
 Redfern 141
 Reichel 145
 Reichert 39, 72, 98, 99
 Reiermann, A. 55
 Reimer 172
 Reinartz, A. 25, 59, 237,
 238, 239, 240, 241, 242, 250
 Reiring 42, 46, 85, 97
 Reiser 97, 113, 250
 Reiter 211
 Renneberg 135
 Reupke 92, 108, 109, 110,
 112, 113
 Reuter 136
 Reventlow 42, 82, 113
 Rewinkel
 Richenhagen 52, 174, 180
 Riemenschneider, H. 58,
 213, 219
 Ries, J. 53

 Ritter, G. 49, 131, 144, 145
 v. Roden 49, 143
 Roeder 61, 239
 Rohe 52, 174, 180
 Rolff, H. G. 39, 69, 75, 76,
 106, 109, 110
 Rosche, J. 55
 Rossel, O. 66
 Rudel, U. 47, 132, 153, 154,
 155
 Rudolph 25, 47, 53, 128,
 131, 136, 137
 Rückriem 172
 Rülcker 50, 131, 137
 Rünker 174
 Ruhloff 47, 132, 150, 151
 Rumler 70, 86, 87, 111, 113
 Rumpelt 72

 Saake 71, 94, 106, 107,
 108, 109
 Salzmann 25, 48, 130, 134
 Sander, E. 61, 238
 Sander, J. 44, 70, 88, 108,
 111, 112
 Sandmann, 65
 Sandweg 149
 Sauer 39, 70, 85, 86, 87,
 106, 107, 109, 113
 Sauerteig-Full 49, 133, 142
 Savelsberg 54, 173, 190
 Saxler 52, 174, 188, 189
 Schaefer 212
 Schäfer 27, 65
 Schallenberg 49, 144
 Schauerte 239, 244, 245
 Scheele 71
 Schellscheidt 130
 Schenk 103
 Scherer 24, 52, 173, 178, 179
 Schlechtweg 48, 131, 145,
 146
 Schlep 71
 Schleppe 49, 148
 Scheunert 128
 Schilken 128
 Schilling 214
 Schimanski 92, 109, 110
 Schmack 57, 76, 112, 213,
 216
 Schmalenberg 212
 Schmidkunz 39, 58, 71, 92,
 93, 106, 108, 111, 222, 223
 Schmidt 227
 Schmidt, A. 26
 Schmidt, H. J. 44, 70, 79,
 80, 107, 109
 Schmidt, O. 48, 132, 153,
 154, 155
 Schmidt, W. 24, 172
 Schmitt, A. 52, 191
 Schmitz 227
 Schmücker 53
 Schneider, P. 52, 174, 186
 Schoenitz 52, 173, 174,
 181, 182
 Scholand 128
 Schreiber 132
 Schrey 25, 48, 127, 131,
 133, 141, 143
 Schridde 24, 25, 57
 Schröter, H. 53, 186
 Schürmann 67, 128
 Schürmann, K. 67
 Schult 92, 108, 109, 112,
 113
 Schulte, A. 52, 174, 180
 Schulte, G. 58, 214, 226
 Schulz, E. G. 50, 130, 136
 Schulze-Seyler 44, 70, 81,
 89, 108
 Schumann 70
 Schwab 129
 Schwark 45, 76
 Schwarz 151, 152
 Schweer 214
 Schwengberg 97
 Schwens 52, 191, 192
 Schwensfeier 69
 Schwerdtfeger 40, 70, 88,
 89, 106, 110
 Schwipp 65
 Schwirtz 52, 91, 109, 110,
 187
 Schwitz 174
 Schwulera 132
 Seeling 55, 175, 192, 193
 Segermann 42, 70, 87
 Seifert 44, 45, 69, 78, 106,
 109, 110
 Seitz 212
 Sendzik 172
 Seppmeier 104
 Severing 146
 Seydaack 129
 Siebel 211
 Sieberg 27
 Sieke 131
 Sievering 45, 65, 77, 78,
 106, 113

NAMENREGISTER

- Simm, G. 50, 131, 145, 146
 Singer 24, 50, 131, 141
 Solmecke 24, 58, 213, 220
 Sorger 55, 174, 180
 Sotiroff 67
 Speck, J. 24, 40, 70, 79,
 106, 107, 108
 Speicher 54, 174, 183, 184
 Speight 42, 70, 85, 86, 87,
 111, 112
 Sperber 211
 Spiekers, R. 61, 238, 241,
 242
 Stach 55, 177
 Starke 239
 Staude 55, 190
 Stefan 27
 Steffensky 58, 213
 Steffin 174
 Stein, G. 24, 45, 57, 54,
 108, 214, 226
 Steinhaus, H. 48, 130, 133,
 134, 139
 Stenzel 127
 Stey 45, 69, 79, 80, 108
 Stichmann, W. 40, 71, 93,
 94, 95, 106, 107, 108,
 109, 111, 112
 Stinn, K. 67
 Stockx 27
 Stöcker, G. 57, 214, 227, 228
 Stöhr 174
 Stöwer 58, 218
 Stoltenburg 211
 Stoppe 104
 Storb 50, 132, 152
 Sträßer 54, 174, 186
 Strang 58, 213, 215, 217,
 218
 Strehle 244
 Strittmatter 50, 130, 136
 Stromberg 65
 Strüwe 152
 Stuckenhoff 42, 72, 97,
 106, 107
 Stürmer 195
 Stuhmann 66
 Süßmuth, R. 40, 58, 69, 74,
 106, 107, 111, 112, 220
 Suffenplan 45, 78, 106
 Suthoff 127
 Szijj 50, 132, 147, 148
 Tannhoff 53
 Taraks 104
 Tegen 45, 72, 102, 104,
 105, 111, 112
 Tenter 133
 Teske 227
 Theis 212
 Theißen 45, 71, 90, 112, 113
 Thieme 211
 Thimm 61, 239, 243, 244,
 245
 Thüsing 50, 131, 137
 Tönne, R. 59, 239, 249, 250
 Träger 246
 Treese 154, 155
 Trobst
 Tröder 146
 Trossen 193
 Trutzenberg 154
 Tschenett, K. 67
 Tüchthüsen, E. 27
 Türri 109
 Twellmann 25, 52, 171,
 173, 177
 Uebbing 99
 Uhmann 211
 Ulbricht 61
 Ullerich, K. 61, 244, 245,
 248, 249
 Ullrich 25, 57, 93, 94, 106,
 211, 214, 223, 224
 Unsel, E. M. 66
 Urban 212
 Vedder 45, 72, 100, 101,
 106, 112, 113
 Vesper 171, 173
 Viefhaus 184, 185
 Vogel 225
 Vogelsänger 42, 72, 100,
 101, 108, 112, 113
 Vogler 129
 Vogt, H. 40, 69, 73, 74,
 108, 113
 Vogt, J. 55, 174, 182
 Voß 69
 Vosswinkel 45
 Wachmann 130
 Wagener 53, 152
 Wagner, E. 48, 131, 140,
 144, 145
 Wagner, K. 49
 Waldmann 40, 72, 97, 98,
 106, 109
 Wallrabenstein, F. 61, 247
 Walter 54, 174, 188, 189
 Walther 175
 Wassermann 212
 Waterkamp 58, 213
 Weber 89
 Weber, G. 171
 Weddeling 49, 132, 146,
 147
 Wehling 239
 Wehnes 25, 27, 52, 173,
 175, 176, 177
 Weidenfeller 55, 174, 185
 Weinhold 48, 128, 132,
 146, 147
 Weis 53, 186
 Weiß 50, 130, 137
 Weißhoff 127
 Welle, G. 66
 Wellmer 26, 42, 70
 Welskop 155
 Werner 140
 Werner, M. 57, 227, 228,
 242
 Weseler 142, 143
 Westermann 24, 25, 26
 Weuster 228
 Weyersbusch 213
 Wied, G. 49
 Wiedemann 24, 128
 Wiederhold 55, 177
 Wiegelmann 67
 Wienke 238
 Wierich 128
 Wilhelm, H. 57, 214, 226
 Wilmsen 53
 Winkler 24, 211, 212
 Winkmann, H. 52, 173,
 179
 Winnenburg, W. 45, 71,
 90, 91, 93, 107, 109
 Winter 40, 71, 91, 107,
 109, 112, 113, 187
 Wintzek, U. 67
 Witkowski 67
 Witte, G. 58, 214, 223, 224
 Wittenbruch 50, 133
 Wittmann, B. 61, 250
 Wittmann, E. 40, 71, 91,
 106, 109
 Wittmann, M. 62
 Witzel, I. 50, 132, 154, 155
 Wohlert, K. 66
 Wolf, I. 66

Wolf, P. 50, 132, 149, 150

Wolff 171

Wolfgang, H. 59, 239, 243,
246, 247, 250

Wolzinck 128

Wormeck 45, 72

Worringen, W. 53, 195

Wortmann 228

Wosnik 154, 155

Wrobel 238

Wuthe 25, 40, 70, 80, 89,
107, 108, 109

Yoon 196, 197

Zeiß 128

Zeugner 71

Zigan 171

Zimmermann 67

Zobel 76

Beilagenhinweis:

Dieser Ausgabe liegt ein Prospekt der Wissenschaftlichen Buchgesellschaft, 61 Darmstadt, Postfach 1129, bei.

Wir bitten unsere Leser höflich um Beachtung.

INSERENTENVERZEICHNIS

INSERENTENVERZEICHNIS

	Seite		Seite
Alte Leipziger Lebens- Versicherungs-Ges. aG 6 Frankfurt/M., Bockenheimer Landstr. 42	9	Deutsche Beamten-Versicherung, 62 Wiesbaden 1, Postfach 1144	11
Altstadt-Buchhandlung, Wolfgang Schneider, 43 Essen, Rottstr. 9	207	Deutscher Studenten-Reisedienst, 53 Bonn, Dietkirchenstr. 30	4
Atlantis-Buchhandlung, 41 Duisburg, Königstr. 56	163	Deutscher Taschenbuch-Verlag, 8 München	Beilage
Verlag Ludwig Auer, 885 Donauwörth	18	Dortmunder Reisebüro GmbH, 46 Dortmund, Alter Markt 12	122
G. D. Baedeker, Buchhandlung 43 Essen, Baedekerhaus	170	Dümmler Verlag, 53 Bonn, Kaiserstr. 31—37	7
Bayerischer Schulbuch-Verlag, 8 München 19, Postfach 87	20	Sporthaus Gehlhar, 46 Dortmund, Kampstr. 12	122
Beamtenheimstättenwerk, 325 Hameln, Postfach 666	22	Gewerkschaft Erziehung u. Wissenschaft, 4 Düsseldorf, Friedr.-Ebert-Str. 34-38	8
Herm. Beckers, Buchbinderei, 46 Do-Brackel, Hellweg 151	118	Heinrich Goebel KG, 46 Dortmund, Harnackstr. 35-43	121
Verlag Julius Beltz, 694 Weinheim, Am Hauptbahnhof 10	10	Jos. Gottschalk GmbH, 46 Dortmund, Brunnenstr. 6—10	116
Siegfr. Bergmann, Verlag, 47 Hamm, Postfach 784	69	Foto Heinz KG, 58 Hagen, Elberfelder Str. 30	210
Bertelsmann Verlag	9	Aloys Henn Verlag KG, 5448 Kastellaun, Bahnhofstr. 25	16
Bibliograph. Institut AG, 68 Mannheim 1, Postfach	19	Buchhandlung Herder, 41 Duisburg 2, Schwanenstr. 3—7	165
Heinr. Borgmann oHG, 46 Dortmund, Schwarze-Brüder-Str. 3	123	Buchhandlung Hermann, 41 Duisburg, Königstr. 106	163
Braunsche Buchhandlung, 41 Duisburg, Königstr. 80	162	Buchhandlung Dr. Hillejan, 46 Dortmund, Kuckelke 3	105
Bürozentrum GmbH & Co., 46 Dortmund, Paderborner Str. 26	118	Hoesch AG, Hauptverwaltung, 46 Dortmund, Eberhardstr. 12	119
Butz'sche Buchhandlung, H. Göbel, 58 Hagen, Kampstr. 13	234	Jasper Radio - Fernsehen, 43 Essen, Kettwiger Str. 29	208
W. Crüwell, Verlag, 46 Dortmund, Olpe 29	64	Fahrschule Kaiser, 46 Dortmund, Kreuzstr. 7	123
Debeka Versicherungsverein aG, 54 Koblenz, Postfach 460	6	Verlag Ferdinand Kamp, 463 Bochum, Widumestr. 2—8	Umschlag
Deutsche Bank AG, 41 Duisburg	166	Bürobedarf Kersten, 43 Essen, Rüttenscheider Str. 116	207
		Buchhandlung Karl Kersting, 58 Hagen, Bergstr. 78	233

INSERENTENVERZEICHNIS

	Seite		Seite
Kösel-Verlag, 8 München 19, Flüggenstr. 2	5	Springer-Verlag, 1 Berlin 33, Heidelberger Platz 3	15
C. L. Krüger, Buchhandlung, 46 Dortmund, Westenhellweg 9	121	Stadt Dortmund, Stadtbücherei, 46 Dortmund, Markt 12	120
46 DO'mund, Westenhellweg 86-88	Umschl. Umschlag	Stadt Duisburg, Stadtbücherei, 41 Duisburg, Düsseldorfer Str. 5-7	126
Paul List Verlag KG, 8 München 15, Goethestr. 43	3	Stadt- und Landesbibliothek, 46 Dortmund, Hansaplatz	120
Buchhandlung Mück & Maul, 46 Dortmund, Liebigstr. 48	122	Stadtsparkasse Duisburg, 41 Duisburg, Königstr. 23-25	164
Musterschmidt Verlagsbuchhandlung, 34 Göttingen, Turmstr. 7	17	Städt. Bühnen, 46 Dortmund, Kuhstr. 12	123
Neu deutsche Schule Verlagsgesellschaft mbH, 43 Essen, Schützenbahn 11-13	167	Antiquariat Stenderhoff, 44 Münster, Ludgeristr. 114	17
Das Neueste, Buchhandlung im Pressehaus, 58 Hagen, Heidenstr. 12	210	Buchhandlung Thomas, Inh. A. Bethlehem, 46 Dortmund, Schwanenwall 6	118
Buchhandlung C. Neumetzler, 46 Dortmund, Westfalenhaus - HansasträÙe	116	VEW Vereinigte Elektrizitäts- werke Westfalen, 46 Dortmund, Ostwall 51	117
Piano Peters, 46 Dortmund, Kampstr. 30 - Glockenspielhaus	123	Rudolf Weber, 43 Essen, Severinstr. 42-44	208
W. Quitmann KG, Büro-Einrichtungshaus, 58 Hagen, Am Rathaus	233	Verlag DIE WELT, 2 Hamburg 36, Kaiser-Wilhelm-Str. 1	13
Regensbergsche Buchhandlung, 44 Münster, Alter Steinweg 1	124	Georg Westermann Verlag, 33 Braunschweig, Georg-Westermann-Allee 66	115
Ernst Reinhardt, Verlag, 8 München 38, Kemnatenstr. 46	62	Westf.-Lipp. Sparkassen- und Giro-Verband, 44 Münster, Postfach	Umschlag
Reisebüro im Karstadt-Haus, 46 Dortmund, Westenhellweg 30-36	124	Wissenschaftliche Buchgesellschaft, 61 Darmstadt, Postfach 1129	Beilage
die schallplatte, 46 Dortmund, Kampstr. 30	124	Ewald Wunderlich, 46 Dortmund, Märkische Str. 233	116
Buchhandlung Herm. Scheuermann, 41 Duisburg, Düsseldorfer Str. 100	165	Zentralstelle für Arbeitsvermittlung, 6 Frankfurt/M. 1, Feuerbachstr. 42	14
Musikhaus Schlüter, 46 Dortmund, Hansastr. 7-11 (Westfalenhaus)	122		
Herm. Schroedel Verlag KG, 46 Dortmund, Westfalendamm 275	21		

BUCHHANDLUNG
LENSING

46 Dortm ⁺

Fachabtei



0 0 8 8 2 4 9 5 5

* * * * *
gik

* * * * *
gie

* * * * *
wissenschaften

* * * * *
informatik

Westenhellweg 86-88

Telefon 14931

Kamps pädagogische Taschenbücher

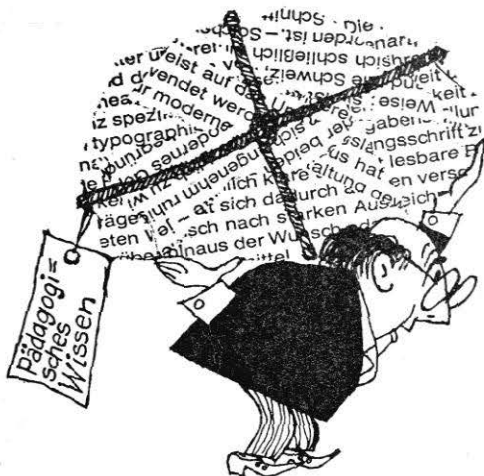

Band 38 A. O. Schorb

Pädagogisches Taschenlexikon

5. Auflage, 246 Seiten, kart. 6,80 DM, Ln. 9,80 DM

Band 39 H. Besuden — J. Bischofs — H. Mühlmeier —
P. Oswald — W. Rückriem

Pädagogische Pläne des 20. Jahrhunderts

2. Auflage, 152 Seiten, 6,80 DM

Band 43/44 A. Cl. Baumgärtner

Literarische Erziehung

mit dem Lesebuch AUSWAHL — Hauptschule
20 Unterrichtsentwürfe und Kommentar
zu Texten und Bildern

2. Auflage, 400 Seiten, 9,80 DM

Prospekt auf Anforderung gratis.

F. Kamp Verlag, 463 Bochum

Postfach 1309